EDICION DE 20 PAGINAS

OFICINAS: AGUSTINAS 1269
ADMINISTRACION REDACCION
TELEFONOS:
Inglés 3114, Nacional 77 Inglés 3113
CASILLA 81-D

LA NACION

PRECIO: 10 CENTAVOS
NUMERO ATRASADO: 20 CENTAVOS
SUBSCRIPCIONES
Por un año: $ 30.00. — Por seis meses: $ 16.00
Por 3 meses: $ 9.00.-Por un año extranjero: $ 70.00

AÑO III — Santiago de Chile, Viernes 15 de Agosto de 1919 — Núm. 944

La botella de barniz

(Traducido especialmente para LA NACION)

En el comienzo, Dios hizo el cielo y la tierra.
El primer día, hizo la luz. . .
. . . .
El séptimo día descansó; y toda la semana siguiente fué dedicada a la creación del aguardiente. —**(La Biblia holandesa).**

El buen viejo Hults Kamp, que era, se puede decir, uno de los hombres más alegres de Holanda, padecía de una terrible enfermedad: no podía caminar veinte pasos sin que le diera una sed formidable.

Era tan lamentable esta enfermedad, que cuando necesitaba Hults Kamp hacer una caminata algo larga, durante el día, se veía obligado a beber treinta o cua-

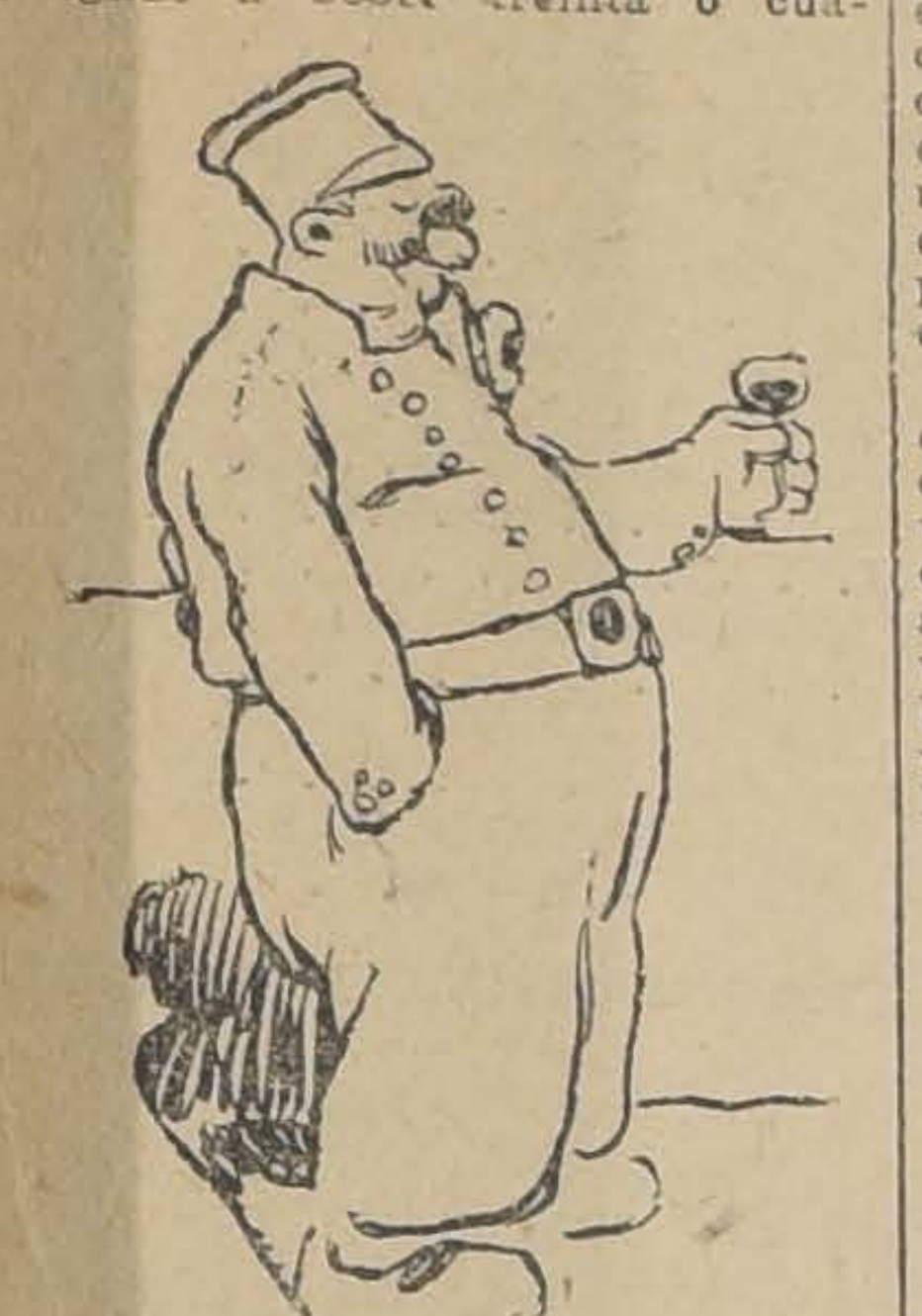

renta vasos de aguardiente, sin contar los anisetes, que según él, eran indispensables para pasar el gusto del aguardiente; y no había quién lo hiciera variar de opinión.

Sin embargo, un día encontró uno más enfermo que él.

Un día que se encontraba en Amsterdam, con una temperatura de varios grados bajo cero, el buen viejo Hults Kamp se halló de repente frente a aquel terrible mecánico que una vez, cerca de Leyden, había muerto a tres hombres de un solo golpe con una barra de fierro: el temible James Starck.

Pues bien, como no se habían visto por lo menos hacía treinta años, se bebieron alrededor de unos cien vasos de aguardiente, antes de tener la fuerza necesaria para estrecharse la mano.

—Y bien, dijo entonces Hults Kamp, parece que hoy hace muchísimo calor.

—Es cierto, contestó el otro, hace por lo menos una hora que trato de apagar la sed, y no puedo conseguirlo.

—Lo mismo que me pasa a mí, repuso el viejo. Sin embargo, debo confesar que una botella de aguardiente tiene cierto encanto.

Al oir esta declaración, Starck hizo una mueca que quería decir que en ningún país del mundo una botella de aguardiente podía tener tanto encanto como dos, tres o cuatro botellas del mismo líquido. Sin embargo, al cabo de un instante, continuó:

—Dime, viejo, dijo golpeando a Hults Kamp en la espalda, ¿has tenido verdaderamente sed alguna vez en tu vida?

—¿Si he tenido sed?, contestó el viejo; no conozco otra persona que haya tenido más sed que la que yo tuve en una ocasión. Un día, hace veinte años, después de una carrera a caballo, me tomé dieciocho botellas de cerveza sin parar... Me acordaré de esto toda mi vida...

—Por mi parte, dijo Starck, el día que he tenido más sed me encontraba en América. En pleno verano, me encontré de repente con que en el cochecito en que andaba, a diez millas de Vancouver, más o menos, no tenía ni una botella de cerveza, ni una de vino, ni siquiera una gota de brandy... Pues bien, tenía tanta sed, que me

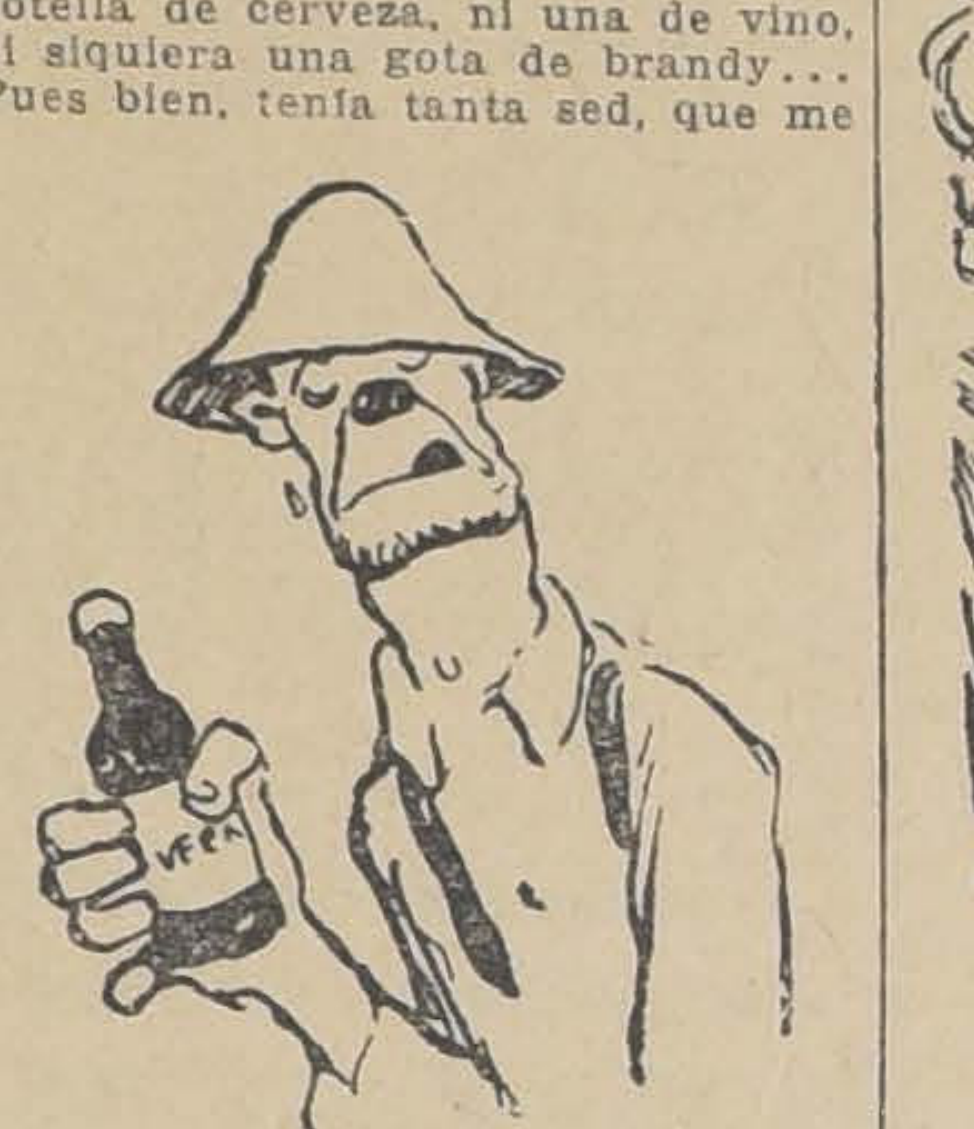

bebí de un trago un buen litro de barniz...

—¿No había agua por allí cerca?

—¿Cómo dices?

—¿Que si no tenías agua por allí?

—Ah, agua... Sí, debía haber mucha por los alrededores; pero tú sabes, mi querido amigo, que cuando uno tiene tanta sed como la que yo tenía ese día, lo menos que piensa es en lavarse...

GEORGE AURIOL.

ANECDOTAS

No todo ha de ser hablar de los jefes de Estado. Merecen también algunas líneas las mujeres de los jefes de Estado. ¿Quién es ella? preguntaba el Quevedo de Bretón de los Herreros, maliciosamente. ¡Quién sabe si muchos de los disparates enormes que los jefes de Estado cometen no sobrevienen a consecuencia de una querella doméstica! Son personajes de una importancia excepcional esas dignas señoras que comparten con los que dirigen los destinos de los pueblos las intimidades del hogar. Especialmente en los regímenes republicanos. Es muy posible que, en múltiples ocasiones, un Ador, o un Wilson, o un Poincaré, o un Relvas, al volver todo orondo a su casa, después de haber realizado un acto que habría de repercutir en las páginas de la historia, se encuentren a su respetable esposa de mal humor, y les reciba poniéndoles de vuelta y media, como se dice familiarmente.

—Pero, mujer—dirán en tal caso los eminentes próceres — considera que acabamos de resolver la transcendental cuestión de los límites exactos de las regiones hiperbóreas.

—¿Tú? ¿Tú?—rugirá la dulce esposa.—¡Qué vas a resolver tú nada, con lo imbécil que eres! ¡Si te conoceré yo!

Y hé aquí que cuando las trompetas de la Fama han extendido por todos los ámbitos de la tierra, entre alabanzas enormes, el nombre de aquel buen jefe de Estado, su mujer malhumorada porque la modista no le ha traído aún el vestido o porque la criada la ha sisado más de la cuenta, le humilla sin piedad en su misma casa. ¿Qué extraño tiene que si en aquel momento de honda amargura íntima llega un subsecretario a ponerle a la firma un decreto suprimiendo, por ejemplo, el impuesto de inquilinato u otro por el estilo, diga el excelso estadista: "¡Pues no le firmo, ea! ¡Que se fastidien los inquilinos, que más fastidiado estoy yo!" Y promueva, sin dárselе un ardite por ello, una revolución en su país, o poco menos!

Las señoras de los jefes de Estado son una potencia. Así lo ha comprendido un redactor de la "Lokal Anzeiger", que hizo recientemente una "interviú" a la esposa de Ebert, el Presidente de la República alemana. Esta señora llevaba el poco eufónico título de la "Flaurecsspresident". Se encontraba ya en unos espléndidos salones, con su descendencia: dos hijos y una hija; otros dos hijos murieron en el frente.

Las primeras palabras que dijo el periodista fueron una afirmación de que ella permanecerá siempre fiel a su clase social. Por eso no quiere criadas en su casa. Ella—dijo—se las vale muy bien para todos los menesteres domésticos. Cuando la vió el periodista acababa de subir del sótano, donde había ido a buscar un cubo de carbón. En estas labores la ayudaba su hija que, cuando fué nombrado su padre comisario del pueblo, abandonó el almacén donde estaba trabajando.

"Cuando nombraron a Ebert Presidente—añadió, sonriendo la presidenta—lo celebramos vaciando unas botellas de vino con unos buenos amigos. Nos han mandado unos cuantos telegramas y varias cartas de felicitación. Un amigo de casa me envió una cesta de flores muy bonitas. Y esto es todo".

Confesó francamente que ella era su propia costurera, y cuando el audaz periodista le preguntó si sabía francés, pues le era imprescindible para ciertas relaciones diplomáticas, contestó modestamente: "Se hará lo que se pueda".

No es mucho esto, pero tiene cierto sabor patriarcal que seduce. Recuerda aquel Presidente de la República de Suiza, a quien fué a ver una pomposa embajada de Francia y le encontró vestido de blusa, calzado de alpargatas y todo manchado de yeso:

—"Ya ven ustedes—les dijo por toda explicación;—había unas goteras intolerables, y me han encontrado ustedes cuando me ocupaba en arreglar el tejado de la casa. Vamos a ver, ¿de qué se trata?"

Espeluznante relato de un naufragio

El capitán, viendo perdida su embarcación y en trance de muerte a su esposa e hijos, se suicida.-- Un amanecer entre cadáveres, sobre la inmensidad del mar.

Copiamos esta crónica de "El Heraldo" de Cuba de 22 de Junio último:

"Espantosamente trágico, provisto de todos los ribetes dramáticos que harían palpitar al espíritu más fuerte, es el relato que hace un viejo lobo de mar, del naufragio de la goleta cubana "Lucía", ocurrido a la altura del cabo Catoche.

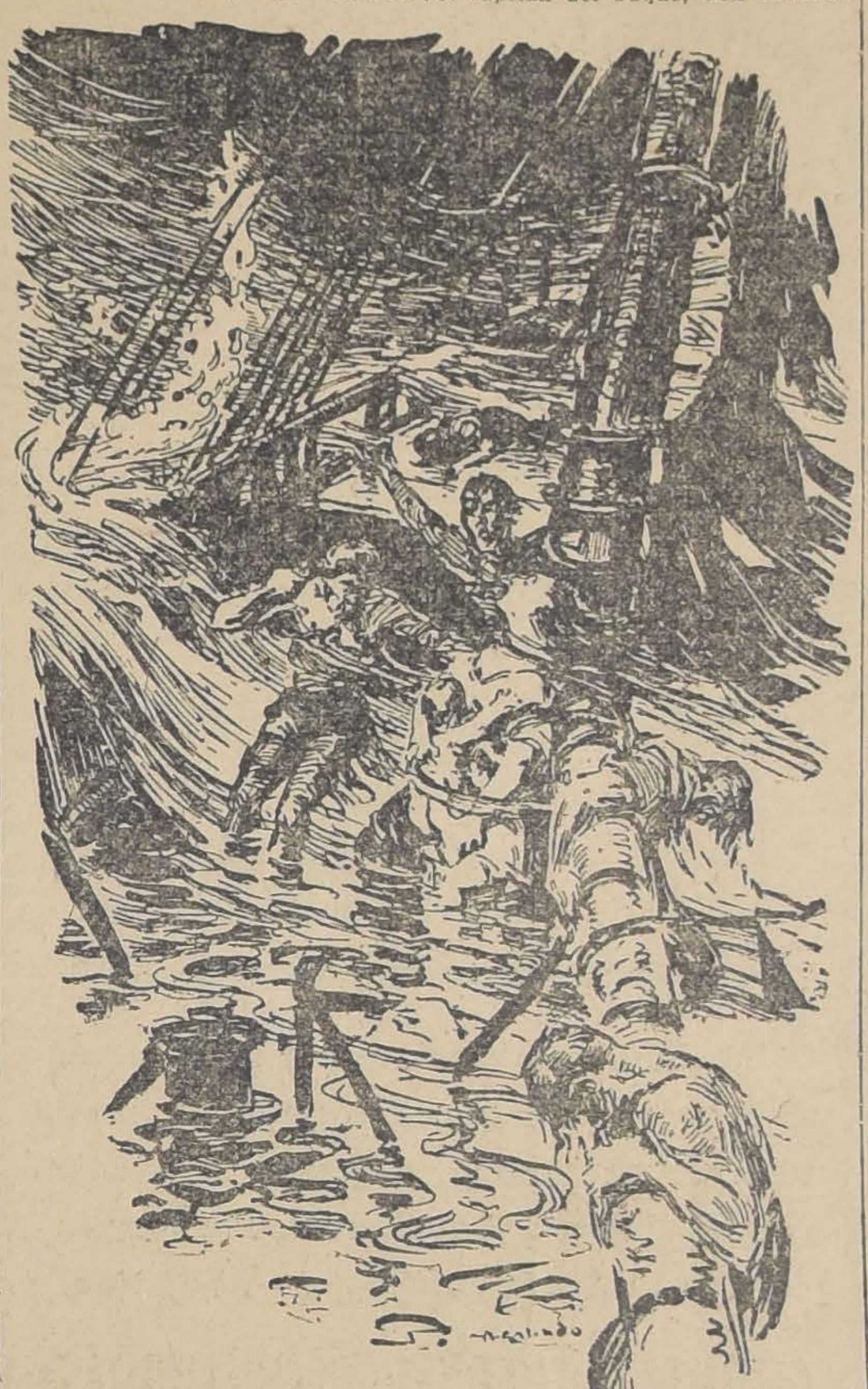

Primero, como un presagio, la tempestad desarboló la embarcación y el valor estoico de la marinería desafiando de nuevo las iras de la naturaleza les hizo reanudar la marcha por los mares embravecidos.

Pero.. no agreguemos una palabra más; dejemos que el viejo marino, en su lenguaje rudo y sincero, en ese lenguaje que traduce aún la emoción del momento terrible cuando veía morir a su capitán, a la esposa de éste y a los dos pequeñuelos, nos lo describa:

Relato de Manuel Núñez.— El fatídico día 13.

El Jueves 13 de Abril del año en curso por la mañana, salió de la Habana la goleta "Lucía", de la Compañía habanera "La Auxiliar Marítima", en lastre, con rumbo a Cárdenas. A bordo se hallaban el capitán del buque, don Ricardo Campoamor, su esposa, la señora Amparo M. de Campoamor y dos de sus hijos, Ricardo y Fernando, de seis y cuatro años respectivamente; Elena Campoamor, y la tripulación; Manuel Piedra, asturiano, ayudante del capitán; don José Sánchez Díaz, primer oficial, también español, como de cuarenta años de edad; Ramón Calo Trillo, cubano, contramaestre y los marineros Roque Haz Traba, José Tariño Pedreira, Manuel Navarro García, Benito Fontar Barreiro, Antonio Gallegos Martínez, Pío Larios Alvarez, Fernando Estrada Vieyra y Manuel Núñez.

El buque llegó, sin contratiempo, a Cárdenas, de donde tomó la siguiente carga: 3,500 pipas de aguardiente, 2,000 sacos de azúcar, 109 sacos de tabaco y maderas. Una parte de este cargamento estaba destinado para Bahía, y el resto para Río Janeiro, Montevideo y Buenos Aires.

El contratiempo del presagio

Cuando el barco se había alejado ya de las costas cubanas, buscando el rumbo de la América del Sur, una noche, fué sorprendido por una espantosa tormenta, y arrojado más al Norte de las Islas Bahamas. Resultó el barco con tan serias averías, que su capitán, el señor Campoamor, se vió obligado a arribar a Norfolk, para repararlo. La embarcación había sido desmantelada. Y el día 3 de Mayo último, zarpó la goleta "Lucía" de Norfolk, cuando todos creían que había desaparecido el peligro. Pero no bien hubieron marchado doscientas millas, cuando un nuevo temporal los sorprendió, a la altura de las Bermudas. Los marineros, bajo las órdenes del capitán Campoamor, echaron abajo las velas del buque, e hicieron toda clase de esfuerzos por salvarse. Durante tres días con sus noches la tripulación no durmió, trabajando siempre para contrarrestar la fuerza de la tempestad, que cada vez más parecía tomar mayores proporciones. Todos corrían, todos desesperaban...

Escenas desgarradoras.— Suicidio del capitán

La "Lucía" fué arrojada hasta el canal de Yucatán. Y en espera de ponerse en salvo, el capitán pugnaba por arribar, a costa de inauditos esfuerzos, a la Isla de Cuba, o a la Isla de Pinos, o a Kingston, pero todo fué en vano. La carga, desde el primer día del temporal, había sido arrojada al agua. Tres días después, las velas, equipajes, todo. Y una obscura noche de los primeros días del mes de Junio—pues Manuel Núñez no recuerda cuál fué—el viejo marinero vió morir a su lado a los pocos que quedaban. Porque el oficial primero, el contramaestre y dos marineros, habían perecido ya... Esa noche, el capitán ordenó que su esposa, su hermana y sus hijos, fueran atados fuertemente a los mástiles del bergantín, y él, sin abandonar el timón, desesperaba por salvarse. "La noche estaba negra— dice Manuel Núñez,—y después, no sólo la familia del capitán, sino todos nosotros, nos habíamos amarrado. Yo estaba en la popa. La pobre doña Amparo—la esposa del capitán—lloraba tanto, que a pesar de nuestra situación, partíanos el alma... Estrujaba contra su pecho a sus hijos, los besaba, los mordía, no desesperaba, y sentía deseos, y así lo pedía, que la desatáramos para arrojarse al agua de una vez.

—"Los chicos—continúa el marinero,— ya no lloraban. Muchos, temblando de terror, esperaban el final. ¡Aquello era espantoso, terrible!...

El viejo marinero, con las lágrimas en los ojos, continuó su relato:

"Uno de mis compañeros, ¡vive Dios! Gallegos Martínez, que estaba atado junto a mí, fué arrebatado por una ola. El agua dió un azotón tan fuerte, que rompió las amarras, lo estrelló contra la popa y se lo llevó. Todos estábamos desesperados, cuando vimos venir al capitán, ya casi sin ropas, y sosteniéndose fuertemente contra los mástiles. Llegó hasta donde estaban su esposa y sus hijos, y después de abrazarlos, se pegó un tiro... Su cadáver fué arrastrado también por las olas.

Y al cesar la tormenta el mar era un vasto cementerio

"Un golpe de mar me llevó a mí también—agrega Núñez,— y después ya no supe nada... Cuando amaneció, todavía furioso el temporal, agarrado, mejor dicho, clavados mis dedos en el salvavidas, ví varios cadáveres sobre las aguas... El del capitán, el de la señora, el de uno de sus hijos, el más chico, y dos o tres cuerpos más que no reconocí. Hambriento, ya sin fuerzas, fuí llevado por el mar lejos de allí, con varias tablas de "La Lucía". Tuve tanta suerte— continúa nuestro entrevistado—que fuí visto por un tripulante de un barco americano, que después ví que se llamaba el "Lake Largo", y vinieron por mí en un bote. Ya a bordo, me dieron ropas, comida, y me quedé dormido durante varias horas... ¡Les agradezco tanto el haberme salvado de la muerte!...

Núñez siguió contándonos que el 25 de Mayo, cerca de la Habana, para donde marchaba el "Lake-Largo", fué trasladado al "Esperanza", que venía con rumbo a Veracruz. Y en este último puerto desembarcó. Se aloja en un pobrísimo hotel de los suburbios de esta ciudad, en espera de poder ponerse en contacto con alguna compañía naviera, para emprender de nuevo la angustiosa vida de marino....

Ortografía nacional

¡Quién supiera escribir!—**Campoamor.**

Nosotros los chilenos, cuando no se trata de contribuciones, somos muy nacionalistas.

Somos orgullosos, somos originales, somos independientes.

No imitamos a nadie. Tenemos una moneda original, un parlamento original, un pecado original y una ortografía muy original.

Cuando se trata de algo bueno no lo imitamos nunca. Pero cuando se trata de algo malo entonces nos permitimos unas pequeñas debilidades...

En España no todo ha de ser malo. Sin embargo, nosotros tenemos por honor el haber heredado únicamente la siesta, la misa y la afición por los discursos...

Ni siquiera hablamos castellano.

Hablamos **en chileno** y escribimos **en chileno.** Nuestras interjecciones son netamente chilenas. Son tan chilenas que cuando uno se enfurece con alguien le larga una **chilenada**...

El día que a mí me mandaron al colegio, el profesor me aseguró que era necesario aprender gramática. Porque la gramática sirve para hablar y escribir correctamente, esto es, **conforme al uso de la gente educada...**

Pero resulta que, entre todos los hispanos y los hispano-americanos, nosotros somos los únicos que disfrutamos de una gramática especial...

Y resulta entonces que, o somos los únicos bien educados, o somos los únicos que no tenemos educación...

Ojalá fuéramos de los primeros. Pero al mismo Galileo lo convencieron de que no se podía tener razón contra todo el mundo.

César Carcabel

El pueblo más parlamentario

—¿Qué se entiende por un hombre muy parlamentario?

En España, por un hombre muy parlamentario se entiende un hombre que tiene mucho parlamento. El señor Dato, por ejemplo, y el señor conde de Romanones, son hombres muy parlamentarios. También es bastante parlamentario el señor García Prieto. Y yo mismo, que a primera vista no parezco nada parlamentario, lo soy, sin embargo, considerablemente más que la mayoría de los españoles: tengo numerosos amigos diputados, puedo tomar café en el Congreso, puedo utilizar la franquicia postal parlamentaria...

Cuando el señor Maura disolvió las Cortes, dijo que lo hacía porque siendo un hombre parlamentario no quería aprobar los presupuestos a espaldas de la representación nacional. La representación nacional era entonces datista, romanonista, albista, socialista, etc., y el señor Maura necesitaba una representación nacional maurista a fin de no gobernar a espaldas del país, sino de acuerdo con él. Necesitaba un Parlamento, en fin, para que no se dijese de él que era un gobernante antiparlamentario.

Y como necesitaba un Parlamento, el señor Maura— y quien dice el señor Maura dice el señor Cierva— se dedicó a hacerlo. Primero, el jefe del Gobierno eligió los candidatos. Luego, los candidatos eligieron a los electores. Y, dentro de pocos días, el señor Maura tendrá un Parlamento propio, así como algunos señores tienen un teatro casero.

¿Quién ha dicho que aquí se gobierno arbitrariamente, sin tener en cuenta ni los gustos ni las aficiones del país? Aquí no se hace semejante cosa. El país ha derramado su sangre para conseguir el régimen parlamentario, y respetuosos de la voluntad nacional, a cada Gobierno le damos aquí su Parlamento correspondiente. En el mismo espacio de tiempo ninguna nación ha tenido tantos Parlamentos como España. España es, indudablemente, el pueblo más parlamentario del mundo.

JULIO CAMBA.

POR PATENTAR

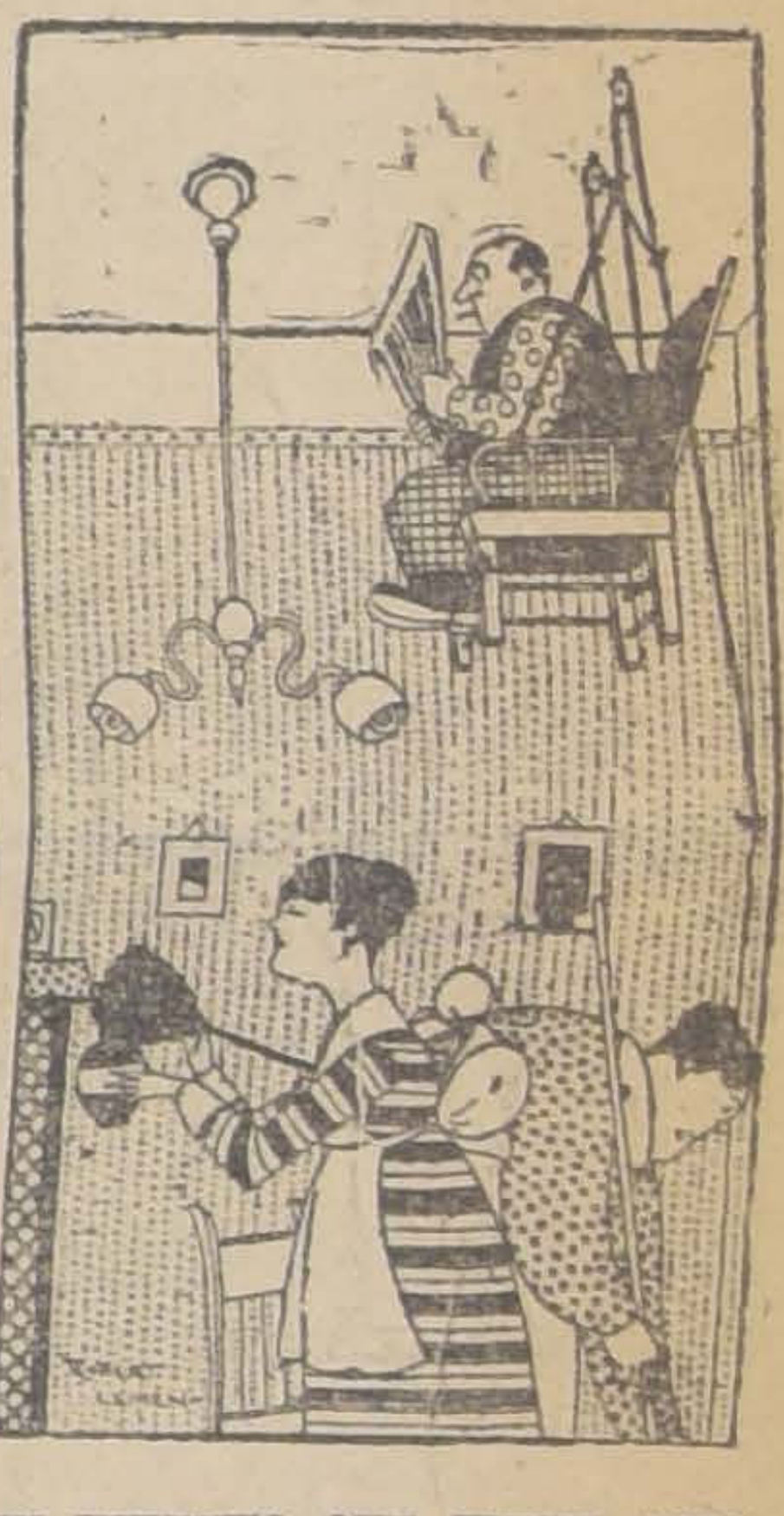

UN INVENTO QUE TIENE APLICACION DIARIA EN TODAS PARTES.

Compañía de Lota & Coronel

La venta de carbón y demás productos de la Compañía quedan a cargo de
DON LUIS VIDELA HERRERA
Oficina: Estado N.o 91
Casilla 1853 — Teléf. 1103

El estreno de "Houdini"

Margaret Marsh
Houdini
Ruth Stonehouse

Fotografía de los intérpretes de "Houdini", interesante serial que se estrenó ayer con teatro lleno en el Splendid. En realidad, la cinta corresponde a la larga e insistente réclame de que ha sido objeto, pues se trata de uno de los éxitos más clamorosos de la cinematografía moderna. Las tres primeras series se repiten mañana en el Splendid Theatre.

TEATRO UNION CENTRAL
LUNES 18 DE AGOSTO, A LAS 6 P. M.
8.° RECITAL

JUAN REYES

El programa es el siguiente:
BEETHOVEN. — Sonata Op. 111.
SCHUMANN. — Fantasía Op. 17.
CHOPIN. — Berceuse, Nocturno, Barcarolle.
LISZT. — Paraphrase sobre la Opera "Lucrezia Borgia" de Donizetti.

NOTA. — Advertimos a los admiradores de Reyes, que este es el último concierto, con programa nuevo. Venta de localidades hoy Jueves en la Casa Otto Becker, hasta las 12, después en la boletería.

EMPRESA FRIEDEMANN-VASQUEZ

TEATRO MUNICIPAL
Lunes 18 de Agosto, a las 5.30 P. M.
Extraordinaria función de la
COMPAÑIA DRAMATICA FRANCESA BURGUET
Por primera y única vez en Chile la genial obra de PAILLERON:
"LE MONDE OU L'ON S'ENNUYE"
A beneficio del
Patronato Nacional de la Infancia
Localidades en la Joyería Weil.

LOS PRODUCTOS DE PERFUMERIA
FLORALYSIA
no sólo conservan el cutis, sino que le imprimen una suavidad extraordinaria y una frescura juvenil única. A su vendedor exíjale los verdaderos y auténticos productos de perfumería FLORALYSIA.
Unico representante para Sud-América: E. TURRI, Pasaje Balmaceda 10 Santiago.

CREMA
Ricamente perfumada. No contiene materias grasas y es la mejor de las cremas conocidas hasta el presente.

COLONIA
Genuina y la mejor, destilada sobre flores; única por su delicado aroma.
Frascos de 1, ½ y ¼ de litro.

CULTOL
Elixir dentífrico sin igual. Desinfecta y limpia, dejando los dientes como nácar y perfumando el aliento agradablemente.

LECHE
Hecha de miel y almendras puras. Hermosea y rejuvenece el cutis, distinguiéndose de sus similares por su perfecta solubilidad.

POLVOS
Verdaderos de arroz, finísimos; aterciopelan y suavizan, elevando la belleza de la mujer, al mismo tiempo que cuidan la tez.

HEBESINA
La única preparación eficaz contra las pecas y toda mancha del cutis. Pruébela y se convencerá de nuestra afirmación.

CASPISAN
Destruye inmediatamente la caspa, detiene la caída del cabello y deja el pelo sedoso y brillante, propios de la juventud.

MARFILINA
Para blanquear y hermosear el cutis. Es el preparado más exquisito en su clase.

ROBLE PARA ENVIGADOS

de 6 a 10 mts. desde 2 x 2 hasta 20 x 20
gran existencia.

BARRACA "IBERIA" MATUCANA 745
Entre San Pabló y Rosas

Fco. García Pa

EMPRESA FORLIVESI

— DE —

Pompas Fúnebres

Unica en todo Chile.

El solo nombre de esta acreditada Empresa es una garantía para el público.

se trasladó a calle

COMPAÑIA 1037-1041

Edificio Arzobispal, entre Plaza de Armas y Bandera
TELEFONO INGLES 377

Juan Forlivesi

NOTA.—La Casa no tiene sucursales ni pertenece a ninguna Sociedad Anónima.

DEFUNCION

Ha dejado de existir el señor don

Vicente Emilio Robles

Sus restos serán sepultados privadamente.

LA FAMILIA.

DEFUNCION

Habiendo dejado de existir don

Marcial Gatica Gatica

sus restos serán trasladados al Cementerio, mañana 15 a las 16, desde su domicilio, Dardignac 554.

LA FAMILIA.

DEFUNCION

Habiendo dejado de existir don

Marcial Gatica Gatica

sus restos serán conducidos al Cementerio General, hoy Viernes 15 a las 4 P. M., desde Dardignac 554.

LA FAMILIA.

6111-H-15

Habiendo dejado de existir nuestro querido tío don

Agustín Utjes Riera

rogamos a los que fueron sus amigos, acompañar sus restos al Cementerio General, hoy a las 10 horas.

El cortejo saldrá de su casa-habitación, calle Blanco N.o 22.

ENRIQUE PORCEL
y AGUSTIN GOMEZ.

Centro Democrático Italiano.— Participiamo la morte del nostro consocio

Giovanni Albertini

Sinvitano y soci ad intervenire ad y funerali che avrauno luogo oggi 15 cor. ad ore 14.

Il corteo partirá da S. Ignacio esquina Robison.

IL CONSIGLIO.

POMPAS FÚNEBRES

Empresa Zenteno

Delicias 2584, casi esquina Molina (cuatro cuadras Estación Central)

TELEFONO INGLES 524

Nuestros servicios son presentados en forma insuperable y a los precios más bajos. Sin recargo hacemos todos los trámites de sepultación. Atiende personalmente.

CARLOS ZENTENO LOYOLA

VENDO CASA

LIRA 163, a dos cuadras Alameda. 18 por 42 metros. Salón, escritorio, comedor, seis dormitorios, garage tres baños y servidumbre. Precio: $ 70,000. Deuda hipotecaria. Verla: 2 a 4.

6017-16.

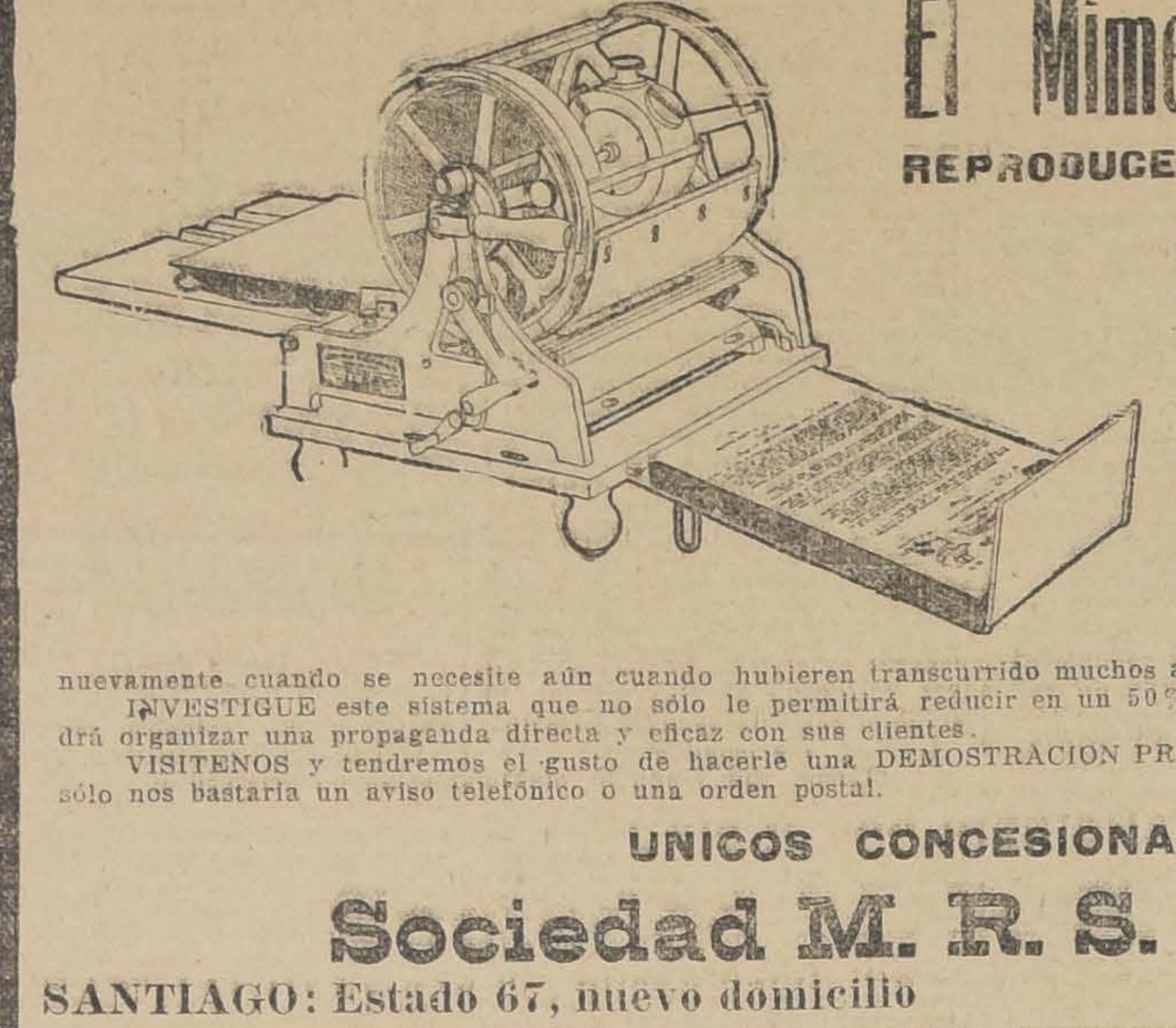

El Mimeógrafo Edison - Dick

REPRODUCE PROPAGANDA A BAJO COSTO

Es el mejor multiplicador para la eficacia de la propaganda.

Haga sus circulares personales y atrayentes y obtendrá dobles provechos.

Esto lo puede hacer en su propia oficina, y a un costo prácticamente insignificante, por medio del Mimeógrafo EDISON-DICK.

Este sistema representa la IMPRENTA PERFECCIONADA y a la mano. Nada de componer y distribuir tipos. Todo se reduce a un solo original que podrá reproducir diez, veinte y cien mil copias si desea de una misma matriz y en muchísimo menos tiempo que emplearía una imprenta cualquiera. Con el papel Dermatype se obtiene un original que no se quebraja ni deteriora, y que puede conservarse una vez usado para emplearlo nuevamente cuando se necesite aún cuando hubieren transcurrido muchos años.

INVESTIGUE este sistema que no sólo le permitirá reducir en un 50% sus gastos de impresiones, sino que también podrá organizar una propaganda directa y eficaz con sus clientes.

VISITENOS y tendremos el gusto de hacerle una DEMOSTRACION PRACTICA, aún en su misma oficina si lo desea, pues sólo nos bastaría un aviso telefónico o una orden postal.

UNICOS CONCESIONARIOS:

Sociedad M. R. S. Curphey

SANTIAGO: Estado 67, nuevo domicilio VALPARAISO: Blanco 653

AVISO

La Inspección de Remonta del Ejército ha iniciado las compras de unos pocos caballares de silla y la mayoría de tiro pesado (percherones, mestizos, shire, cleidesdale, etc.,) que cumplan dos, tres o cuatro años en la próxima primavera. Con el fin de que la Inspección se pueda formar su itinerario para visitar los Criaderos que propongan sus caballares en venta, los interesados avisarán a la Inspección indicando los siguientes datos: número de animales que se ofrecen, cruzamiento, edad, pelo (incluyendo los tordillos), alzada aproximada y nombre de la Estación más próxima al Criadero o fundo.

"LA UNIVERSAL"

Delicias 2602 esquina de Molina

En calzado de la próxima temporada llamamos la atención a nuestros Clientes del variado surtido de modelos y hormas todo en colores de gran Novedad

PARA CABALLEROS

Botín de última moda, color	$ 24.90
El mismo con paño	27.50
Clase primera box-calf.	28.00
Extra muy fino	32.00
Especial gran moda	36.50
Los mismos precios en zapatón.	
Calzado negro box-calf y cabritilla a	19.50
Con paño	21.00
Extra finos	25.50
Especiales	30.00
Zapatones $ 23, 26 y	30.00

SEÑORAS Y SEÑORITAS

Zapatón de gran moda, color, a	$ 18.50
Zapatillas varios modelos	18.50
Clase extra	21.50
Botas de color, gran moda	45.00
Zapatones negros, cabritilla	12.80
Zapatillas negras, cabritilla	12.90
Extra muy fina	18.50
Especiales	20.50
Cabritilla acharolada	16.50
Zapatillas, varios modelos	17.00
Clase extra marca Foc	21.50

PARA COLEJIALES

En calzado de color ofrecemos el más grande y variado surtido a precios de verdadera réclame.

Vendemos el calzado negro irrompible.

Botín box-calf, del 27 al 30	$ 11.50
Botín box-calf del 31 al 34	18.50
Botín box-calf del 35 al 38	15.50

PARA NIÑITAS

Encontrará las últimas novedades en modelos y hormas.

Desde la compra de un peso, todo cliente tiene derecho al sorteo de un Auto y 3,000 pesos en premios que se efectuará el 16 de Septiembre próximo.

CASILLA 4602. — TELEFONO INGLES 105, ESTACION

Lorenzo Amengual

Atendemos pedidos de toda la República desde un par.--Ventas por mayor y menor. Dirigir jiros al Correo N.o 2

AL PÚBLICO

No pudiendo atender, por el momento, en debida forma el reparto a domicilio de nuestros productos, rogamos a nuestra clientela retirar, si es posible, con sus propios elementos la cerveza que necesiten.

COMPAÑIA CERVECERIAS UNIDAS
FABRICA "EBNER"
INDEPENDENCIA 565

Almacén de Máquinas de Coser "LA LEGITIMA"

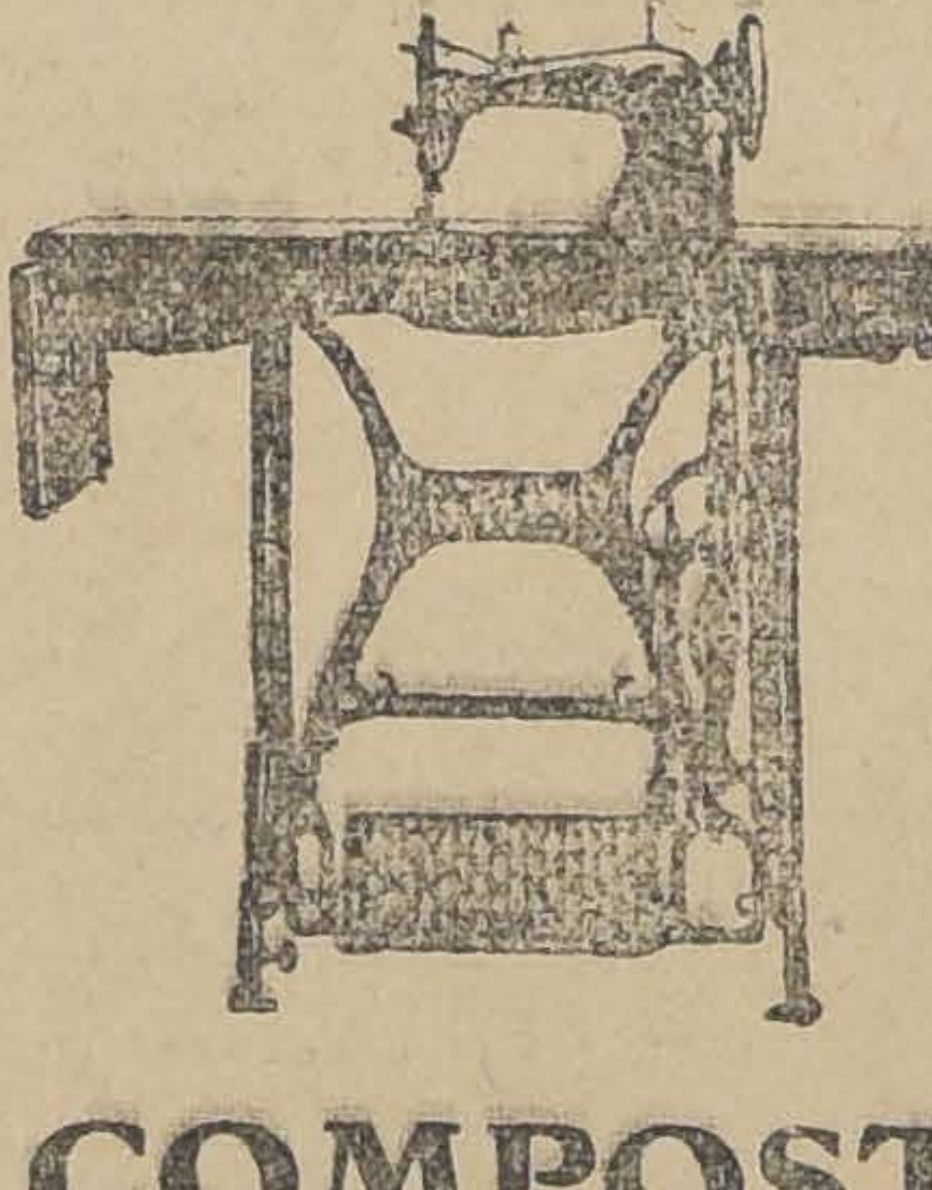

El más antiguo de Santiago

FUNDADO en 1895

AGUJAS

para toda clase de máquinas de coser

Accesorios

para toda clase de máquinas de coser

COMPOSTURAS

De toda clase de máquinas de coser

LEOPOLDO FALCONI

AHUMADA 147 - SAN DIEGO 185
TELEFONO 914

Arriendo las siguientes casas

BASCUÑAN, bajos, 11 habitaciones, dependencias, gas huerto	$ 450.00
BASCUÑAN, 8 habitaciones, dependencias, luz eléctrica y gas, patio	350.00
BASCUÑAN, 17 habitaciones, garage dependencias	600.00
DARDIGNAC, 9 habitaciones, decoradas, luz eléctrica y gas industrial, muy cómoda, aseada, a un paso Recoleta	450.00
SANTO DOMINGO, 10 habitaciones, en muy buen estado, todo confort	400.00
ROSAS, altos, 11 habitaciones dependencias	480.00
HUERFANOS, dos casas, 8 y 10 habitaciones, $ 300 y	375.00

Y varias otras.

FILIBERTO PEREZ M. Y ROJAS. —Bandera 70-A. — Teléfono 2214.

CASA

PROPUESTAS PUBLICAS

Pídense propuestas públicas para el arrendamiento de una casa para el Liceo N.o 5 de Niñas de Santiago.

Ubicación: Barrio comprendido entre el Parque Forestal, Av. Vicuña Mackenna, Av. Matta y calle San Diego.

Extensión: Alrededor de tres mil metros cuadrados.

Capacidad: Para quinientas alumnas.

Canon: Hasta veinte mil pesos anuales.

Otras condiciones podrán conocerlas los interesados en la oficina de la Directora los días Lunes, Martes, Jueves y Viernes, de 11 A. M. a 2 P. M.

Las propuestas se abrirán el Miércoles 20 de Agosto, a las 11 A. M., en la oficina de la Dirección del Liceo.

16-H

REALIZACION

CORBATAS forma Nelson, desde $ 5.50 a
GUANTES importados, cuero Tane, especiales para choferes, el par
BASTONES ingleses con anillo de plata controlado c|u.
PAÑUELOS de hilo, la docena
CAMISAS de noche, para hombre, c|u.
CAMISAS de día, en colores y blancas, muy buena clase
CAMISETAS de punto, importadas, marca "Otis", c|u.
CAMISAS con puños, marca "Arrow", c|u.
CUELLOS "Arrow", diferentes formas, c|u.
CAMISETAS de lana
CALZONCILLOS afranelados ,desde $ 11.50 a
TOALLAS felpudas blancas, 1.05x0.55
TOALLAS adamascadas con flecos, 1.10x0.60
HULE para mesa, el metro
TOALLAS para colegiales, a
COTI para colchón, buena clase en rosado, celeste y plomo, el metro
CREPE para manteles, clase especial, de 1.90, el metro
CREA medio hilo ancho 1.60, el metro
CALZADO para niños, desde el números 18 al 27, el par
SERVILLETAS medio hilo, 0.60x0.60 1|2, de

Sociedad Cooperativa Milita

76-NATANIEL-76

AVISOS DE REMATE

REMATE

Ante el compromisario don Ricardo Reyes Solar, que co de la partición de los bienes quedados al fallecimiento de Vicente Reyes y de doña Luisa Solar de Reyes y en su estudio ras 440, se rematará

EL 20 DE AGOSTO PROXIMO A LAS 4 P. M.

la casa que la sucesión posee en la calle

DE HUERFANOS

de esta ciudad, esquina de la de Riquelme, signada con los ros 1709 y 1711.

El mínimum para las posturas será el de

250,000 mil pesos

El precio se pagará la mitad al contado y la otra mitad año plazo, con el interés correspondiente al 8 por ciento al año.

La propiedad no tiene gravámenes. Mide 1,717 metros dos y ha sido tasada en $ 286,200.- Tiene grandes patios, ellos con jardín. Edificios a ambos lados y altos al frente.

Bases y antecedentes, en el estudio del compromisario y oficina del actuario, don Abraham del Río.

La casa puede verse a cualquiera hora del día.

x-5703-1

REMATE DE PRENDAS DE PLAZO VENCIDO

El Sábado 16 de Agosto, a las 10 A. M., el martillero señor Jorquera, rematará en la **Casa de Préstamos "LA ROSA CHILENA", Av. Delicias N.o 137,** las prendas no rescatadas y comprendidas entre los números 16,976 a 20,284 y los lotes 83,291 al 99,767-35 al 19,949.

Hay: pañuelos de rebozo, cortes de casimir, carteras de plata, carpetas, gran surtido en retazos de géneros y cortes de casimir, dos resortes de coche, sillas de montar chilenas e inglesas, cadenas de oro y plata, máquinas de coser, catres de fierro con bronce, aparadores con mármol, alfombras, rositas con brillantitos, bicicletas, 12 sillas de comedor, gran surtido en armas de fuego.

El Sábado 16 de Agosto, a las 2 P. M., el martillero señor Masenlli, rematará en la **Casa de Préstamos "LA SAN PEDRO", calle San Pablo N.o 2112,** las prendas no rescatadas y comprendidas entre los números 76,427 a 79,187.

Hay: mantos de seda y velo, ponchos y mantas, cadenas de oro y plata, gran surtido en ropa interior y de cama, máquinas de coser, ternos de casimir, vestidos, blusas y calzado en gran cantidad, relojes de oro, plata y niquel, sillas de junco, bicicletas, servicio de mesa de plaqué, sillas de comedor, cómodas y veladores con mármol y muchas otras especies.

Las prendas estarán a la vista desde dos horas antes del remate. PAGO AL CONTADO.

EL INSPECTOR.

Remate

Ante el juez compromisario D. José Francisco Urrejola, que conoce de la partición de los bienes quedados al fallecimiento de don Horacio Manterola y de doña Magdalena Prieto de Manterola y en su estudio Delicias 860, se rematará el 18 de Agosto próximo, a las 2 P. M., la casa que la sucesión posee en la

Calle Serrano N.o 79

El mínimum para las posturas será el de

$ 42,000

El precio se pagará mitad al contado y mitad a seis meses plazo, con el interés del 7%.

La propiedad no tiene gravámenes.

Bases y antecedentes en la oficina del actuario, don César Covarrubias, secretario del 5.o Juzgado.

5880-18-h

Caja de Crédito Hipotecar

REMATE JUDICIAL

El 18 de Agosto de 19
a las 2 P. M., se rema
rá en el Segundo Juzg
Civil de Santiago la prop
dad de la calle Moneda N
1380 de esta ciudad.

MINIMUM: $ 150,000

que se enterarán: a) re
nociendo $ 48,646, saldo
una obligación hipotecari
favor de la Caja; b) co
$ 51,354 al contado; y
con $ 50,000 a seis me
plazo.

Bases y antecedentes en
Secretaría del 2.o Juzg
Civil de Santiago.

Títulos en el Archivo
la Caja Hipotecaria.

Caja de Crédito Hipotecar

Remate judicial

El 15 de Septiembre
1919, a la 1 P. M., se
matará en el 5.o Juzg
Civil de Santiago la prop
dad signada con el nú
1050, de la calle de San
nacio de esta ciudad.

MINIMUM: $ 17,000

que se enterarán: a)
$ 2,819.85, saldo de
obligación hipotecaria a
vor de la Caja; b) con
mil al contado en dine
efectivo; y c) con el sa
de $ 8,780.15, a seis me
plazo al 8% de inte
anual.

Bases y antecedentes
la Secretaría del 5.o J
gado.

Títulos en el Archivo
la Caja de Crédito Hip
cario.

LA NACION

Santiago, 15 de Agosto de 1919

LOS MONOPOLIOS DE HECHO, Y LA CARESTIA

No sabemos si queda todavía por ahí algún rezagado del otro siglo, que esté queriendo que el Estado siga cruzado de brazos en presencia de la afligente situación que a la gente de pobre y de mediana condición le tiene creada la carestía. Pero aún aceptando que un tiempo ganó terreno, como dijo don Ambrosio Montt, el principio de dejar a las industrias, en especial al comercio, la más amplia libertad de iniciativa, de acción y de confiar al interés particular o a las asociaciones la vigilancia antes atribuida al Estado o a la ley, hay que reconocer que las injusticias que de aquel principio se han derivado, concluyen por promover una intervención que en muchos países ha sobrepasado a cuanto se había podido suponer en este orden de materias.

Es que el comercio, industria de intermediación, convirtióse dañinamente en industria de pura o casi exclusiva especulación; es que el lucro legítimo a que ese servicio de interposición dió siempre origen, pasó a tomar tales caracteres que excedió los límites de la más generosa remuneración legítima; es que entre el brazo del productor y la boca del consumidor—los dos términos de este largo viaje que realiza la cosa que se produce para venderla, y finalmente se adquiere para consumirla— empezó a crecer y crecer el ejército de los intermediarios puramente parasitarios, con participación lucrativa, que individualmente o en conjunto sobrepasaba con mucho al monto del beneficio obtenido por el propio fabricante o productor.

La legislación comercial, en efecto, fué siempre más bien una confirmación de las reglas prácticas que los comerciantes se daban para resolver "a verdad sabida y buena fe guardada", las dificultades que entre ellos se suscitaran, al ejercer su industria dentro del libre funcionamiento de la ley de la oferta y la demanda. Pero ¿ahora son los mismos los tiempos? Es decir, las costumbres y las prácticas mercantiles ¿mantienen en un mismo ambiente de buena fe y libertad la demanda y la oferta, o por lo menos la oferta del que vende en presencia del que compra para consumir?

Hemos tocado un punto en que se hará necesario insistir, porque ya estamos oyendo que se nos replica que protestamos contra el ejercicio de un derecho reconocido por la ley. Sí, pues. Por eso se dictó en los Estados Unidos de América la **anti-trust law**: porque, hasta entonces, los trusts, aunque frecuentemente **inhumanos**, eran en todo caso **legales**. Por eso, hallándose que la ley Sherman no es todo lo eficaz que debiera para hacer a la equidad coincidir con la legalidad, se piensa allí, ahora mismo, en realizar su reforma.

La ventaja que al consumidor se presenta con la multiplicidad de las ofertas, o sea, la posibilidad de un buen precio: eso es lo primero que aquél pierde con la formación de **trusts**, ligas, asociaciones, combinaciones o compañías entre los productores de un mismo artículo. Pero eso sería nada, si además los tales **trusts**, ligas, asociaciones, combinaciones o compañías no dieran en la flor,—muy comercial y legal,—de fijar el precio más alto que pueda tolerar el hambre popular. Es así como en Chile una treintena de artículos, muchos de ellos de primera necesidad, no tienen con quien competir en precio desde la puerta de la fábrica: el mayor consumo, la exportación, la restricción acordada en la fabricación, puede **alzar** el precio; pero, ¿quién puede oponerles competidor, para hacerlos bajar, cuando todos los fabricantes están unidos para hacer precisamente todo lo contrario?

El azúcar, cuya refinación protegemos fiscalmente, desde hace años, se halla en esa condición; los fósforos, de que el pobre no puede prescindir, están en esa condición; las bugías esteáricas o velas de alumbrar que consumen más los que carecen de alumbrado eléctrico, están en esa condición; y lo están el carbón de piedra, y el cemento, y los artículos de vidrio, y los cigarrillos y los propios fletes para el cabotaje: en suma, no pequeña parte de lo que tenemos que comprar y consumir día a día, fruto es del **trust** y por el **trust** o algo que prácticamente se le parece, se halla influído su precio en las etapas sucesivas del mercado.

Ante una situación tal, que la ley ampara, se siente el impulso de pedir la reforma de la ley. Porque la ley ha de ser justicia para todos y no favor para unos pocos; y esto que ocurre es monopolio, de hecho y de derecho, de unos pocos contra casi todos.

En el examen de las causas nacionales de la carestía de la vida, únicas a que será cuerdo y posible buscar y hallar remedio, hemos anotado la mala moneda, el exceso de intermediarios, la deficiente viabilidad; e insistimos ahora sobre ésta que no es la menos grave de todas: la organización a base como de efectivo monopolio, en sus efectos para con el público, que han tomado numerosas empresas industriales, y cuya generalización puede pasar a acentuar este verdadero peligro público.

¿Qué la ley comercial autoriza tales formas de la especulación organizada y metódica? Pues a lo que en 1866 declaró el Código de Comercio se le opone en 1919 la correspondiente legislación social, "cuyo fin principal—lo afirma un enemigo del socialismo— es mantener el equilibrio y la armonía del organismo social, impidiendo que un miembro de éste se debilite en daño de otro, y determinar el ejercicio de un poder de suplemento y de compensación por parte del Estado, que tienda a asegurar a todos los miembros de la conveniencia un disfrute igual de los bienes materiales y espirituales".

Para los agricultores ganaderos

La experiencia ha demostrado que el moderno silo y el moderno ensilaje constituyen la parte más efectiva de los equipos de un fundo bien organizado, porque ayudan a la conservación del alimento y hacen posible el disponer de más superficie para destinarla a aumentar las cosechas de grano.

El silo introducido en la explotación paga mayores intereses que mucho dinero puesto en el Banco, y posiblemente constituya el mejor dividendo que cualquiera otro equipo en explotación.

Un silo corriente de 300 toneladas de forraje, que representa el producto de 10 hectáreas de maíz, alfalfa u otro cultivo forrajero, alcanza a cubrir la alimentación de 80 animales durante el período de 180 días con la alimentación diaria de 40 libras por cabeza. Para alimentar el mismo número de animales, por igual período de tiempo, se requieren 16 a 18 hectáreas de pastoraje; desprendiéndose que por el moderno método del ensilaje se obtiene una economía aproximada de 6 a 8 hectáreas para otros propósitos.

Una hectárea de maíz ensilado representa un valor alimenticio equivalente a dos hectáreas de maíz no ensilado.

Una hectárea de cultivo forrajero proporciona de 30 a 36 toneladas de ensilaje, cantidad suficiente para alimentar 10 animales durante el período de 180 días.

Una hectárea de cultivo forrajero produce en la mejor época de la primavera de 8 a 10 toneladas de heno. En la forma ensilada se obtiene la apreciable ganancia de 20 toneladas más.

El ensilaje proporciona un nutritivo y suculento alimento durante el invierno, y es de grandísima importancia para mantener los animales en las mejores condiciones de sanidad y producción, y muy especialmente cuando escasea el forraje natural y los productos de lechería se cotizan a los más altos precios.

El ensilaje es el alimento ideal para los animales y favorece notablemente las aptitudes productoras de las vacas lecheras, tanto en cantidad como en calidad.

El ensilaje ayuda a abaratar de una manera asombrosa el alto precio que alcanzan los forrajes en la época de invierno.

El silo en la explotación ganadera constituye el más completo, el más sistemático, el más económico, y el más lucrativo de todos los estados de la Agricultura.

Para demostrarlo basta tomar en consideración las siguientes líneas:

En el año 1882, había en los Estados Unidos **91 silos**; en el año 1917, había **500,000 silos**. En la actualidad un sólo Estado de la Unión Americana registra más de 65,000 (Wisconsin) y una comuna 2,780 silos.—(Traducción).

Una opinión mexicana

SOBRE EL PROBLEMA DEL NORTE

Don Julio Pérez Canto, acaba de recibir la carta de México que reproducimos más abajo, en la cual, como pueden ver nuestros lectores, se hacen algunos comentarios de interés relativamente a la publicación de la obra "El conflicto después de la victoria."

El autor de aquélla, don Enrique Martínez Sobral, no es desconocido entre nosotros, toda vez que estuvo en esta capital en 1908 como Delegado de México al Congreso Científico Pan-Americano. En su patria ha desempeñado diversos cargos de importancia en el ramo de Hacienda, y es profesor de Economía Política en la Facultad de Leyes de la Universidad Nacional de México.

El señor Martínez Sobral, ha publicado varias obras de carácter económico y entre ellas recordamos "La reforma monetaria de México", "Legislación Bancaria" y "Principios de economía política".

Hé aquí las palabras del distinguido profesor mexicano:

"Mi querido amigo:

Hace algunos días tuve el gusto de recibir su última obra llamada "El conflicto después de la victoria", inmediatamente me puse a leerla con vivo interés y acabo de terminarla. Mucho le estimo la mención que hace de mi nombre en alguno de los primeros capítulos, aludiendo a la polémica que en defensa de Chile sostuve contra José Santos Chocano. El libro me ha traído a la memoria los gratos días que pasé en Lima, cuando mi último viaje a Chile, y al mismo tiempo que hice recuerdos de usted, me acordé del señor Ministro Echenique, tan respetable, tan caballeroso y hospitalario, a quien le ruego me haga el favor de saludar muy atentamente. Leyendo el libro he encontrado la explicación de algo que oportunamente hubo de llamarme la atención. A mi salida de Lima, a fines de 1908, el señor Echenique me entregó una carta que suplicó pusiera personalmente en manos del Presidente don Pedro Montt, como tuve el gusto de hacerlo pocos días después, en Santiago, en la primera visita que hice al ilustre funcionario, con quien, como usted recuerda, me ligaban algunas relaciones personales de amistad. No fué sino cuando leí el libro de usted que pude darme cuenta del verdadero motivo que tuvo el señor Echenique para darme aquella muestra de confianza; las cartas no podían depositarse en el correo del Perú sin el temor de que fuesen violadas.

Usted sabe cuánto me ha interesado siempre la cuestión de Tacna y Arica; pero desde que me fuí a los Estados Unidos, a mediados de 1912, no había yo tenido ocasión de saber en qué situación se encontraba el famoso problema del Pacífico.

Alguna vez pregunté sobre el particular al Cónsul de Chile en Nueva York que lo era a la sazón el señor Ricardo Sánchez; pero nunca pude obtener publicaciones relativas al problema. El libro de usted ha venido, por consiguiente, a saciar mi curiosidad haciéndome saber que, por desgracia, las cosas se encuentran todavía muy distantes de llegar a un arreglo.

Muy claro me parece que la actuación internacional del Perú durante la guerra no ha tenido más motivo que ver si de esa manera logra influenciar que le ayuden a recuperar las célebres "Cautivas"; pero no creo que tenga éxito en esa transparente e ingenua medida diplomática. El cumplimiento del Tratado de Ancón depende de la celebración de un protocolo, es decir: de un acto esencialmente voluntario de las partes. Por muy poderosas que parezcan a la simple vista las razones que da el Perú para no aceptar las propuestas de Chile, es seguro que las razones que da Chile para no aceptar las propuestas del Perú son, por lo menos, tan poderosas como aquéllas. En este caso la decisión tiene que formarse en el ánimo de los neutrales en favor del país que tiene de su lado la posesión territorial por una parte, y por otra, las presunciones. Creo, pues, que no hay cuidado; pero sí pienso que la solución que en 1910 parecía tan recomendable, de que Chile llevase adelante el plebiscito por su propia autoridad, no sería ahora recomendable por el momento.

El libro está escrito con un estilo muy sabroso y salpicado de observaciones personales que tienen mucho interés para quien, como yo, es amigo devotísimo de usted.

No deje de escribirme de cuando en cuando y mándeme, si puede, publicaciones interesantes sobre las cosas de Chile.

ENRIQUE MARTINEZ SOBRAL"

Freudenburg & Balmaceda
330 — MORANDE — 330

CASAS
En Arriendo

Ofrecemos entre otras las siguientes:

MONJITAS.— Altos, esquina central con 12 habitaciones fuera de dependencias, piezas de baño, pisos de parquet, luz eléctrica, etc. Canon: $ 700.

HUERFANOS. — Altos, en situación central, con 12 habitaciones, fuera de servicio, piezas de baño, piso de parquet, calefacción, luz eléctrica, etc. Canon: $ 700.

SAN MARTIN. — Altos, recién refaccionadas, 14 habitaciones, fuera de dependencias, piezas de baño, luz eléctrica y gas Canon: $ 700.

SANTO DOMINGO.— Bajos de un piso, esquina con 9 habitaciones, dos patios, garage, luz eléctrica y dependencias. Canon: $ 450.

José Manuel Balmaceda T.
Guillermo Freudenburg C.

La grippe

Esta epidemia que produjo en los Estados Unidos una mortalidad enorme, compulsó a hacer estudios tanto preventivos como curativos al servicio sanitario americano, demasiado conocido ya por los saneamientos de Panamá, Cuba y Filipinas para que hablemos aquí de él.

Pues bien, es sabido que la localización de los gérmenes que producen la grippe son las vías respiratorias y que cuando existen condiciones favorables para que se propague la grippe que produce el bacilo de Pfeiffer, los bacilos etreptococus que se encuentran habitualmente en las caries de los dientes e inflamaciones gingibales adquieren hipervirulencias que matan en forma fulminante. Esta afección ha sido llamada "septicemia etreptocócica hemorrágica".

Hay uniformidad de opinión en considerar que la epidemia respeta a las personas de boca sin caries y de condiciones higiénicas o bien cuando llega a atacarlas es benigna y que en cambio contagia fácilmente a personas de bocas con raíces o infecciones supuradas, como son las caries fungocidades girigibales o supuraciones piorreicas.

Es, pues, de imperiosa necesidad como una medida precautiva contra esta epidemia, la desinfección prolija de la boca con escobillaje y pastas y los gargarismos con desinfectantes tibios, tal vez el más económico sea el permanganato de potasio y el más eficiente el ácido tímico o timol; el agua oxigenada y glico timoline para quienes pueden adquirirlas, son asimismo muy buenas.

ARTURO SIERRA

ALQUILO
En calle Agustinas

Espléndida casa AMOBLADA que consta de Salón, Escritorio, 4 Dormitorios, Comedor, Repostero, Despensa, Piezas de baño, Cocina, varias piezas para servidumbre y de servicio. Gallinero.

Menaje completo y flamante. Rico piano Bluttner.

Canon: $ 800 mensuales

Tratar:

HUERFANOS N.o 1080

Carlos Ossandón B.

AL PASAR

ADMINISTRACION DEL PARQUE COUSIÑO

No hemos sido parcos en criticar los actos de la administración actual en los asuntos locales, pero debemos hacer esta vez un paréntesis elogioso con motivo del nombramiento de Director del Parque Cousiño. Nuestro gran paseo ha sido confiado al señor don Juan Antonio Venegas, en varias ocasiones regidor y Alcalde de Santiago, cuyos esfuerzos y desvelos por el progreso de la ciudad forman una página hermosa y no olvidada todavía.

Es grato dejar constancia del espíritu de altruismo y de servicio de la colectividad, con que un vecino de aventajada posición y fortuna se aviene a tomar sobre sí los sacrificios y las preocupaciones de la administración de uno de nuestros grandes paseos, con el objeto de ligar su nombre a su embellecimiento. El distinguido caballero que no vacila en aceptar este puesto de trabajo, ha estudiado muchas veces en las grandes ciudades europeas la formación de los grandes parques, donde las multitudes van a buscar un poco de solaz y un poco de aire vivificante. Tiene amor a estas cosas y sabe de ellas bastante sin que jamás se le haya ocurrido hacer alarde de esto. El paso que acaba de dar agrega un timbre más al simpático prestigio que tan merecidamente ha sabido granjearse en todos los círculos. Según hemos oído, su principal preocupación será por el momento conservar los viejos árboles del Parque, que comenzaban a caer extrañamente en algunos puntos concedidos a particulares y "macadamizar" el paseo de carruajes tan frecuentado por nuestra sociedad en una parte del año. Esta última reforma importaría un gran progreso para la ciudad y el señor Venegas espera obtener los recursos necesarios para iniciarla en breve. Ojalá su ejemplo encuentre imitadores en otros servicios públicos.

EL DIA DE LOS ESTUDIANTES Y LOS NIÑOS DESVALIDOS

El señor Ventura González ha dirigido al Presidente de la Federación de Estudiantes, la siguiente carta:

"Santiago, 13 de Agosto de 1919.—Señor Presidente de la Federación de Estudiantes de Chile.—Presente.—Distinguido señor:

Nuestra Federación, cuyos fines, desde que nació a la vida, no son otros que los de bienestar y progreso no sólo de los estudiantes, sino de la colectividad, viene trabajando años hace por estas nobles y dignas aspiraciones de la juventud.

Modestísimamente, señor Presidente, me atrevo a someter a su consideración una idea que encuadra dentro de nuestros ideales.

En nuestra, por muchos conceptos querida Fiesta de la Primavera, hemos olvidado—acaso involuntariamente—cometiendo con ello una grave falta de egoísmo impropia de nosotros, compartir los momentos de sana alegría, en que la vida nos parece más amable y más buena, con esos pequeños amigos nuestros que nos acompañarían a reír y a ilusionarnos con el porvenir, si una negra y maldita casualidad para ellos no les tuviera privados de salud a unos, y de los mejores compañeros de la vida, sus padres, a los otros. Es necesario que nosotros, sus hermanos mayores, el día de nuestra Fiesta, lleguemos hasta el lecho de esos humildes enfermitos, y hasta la blanca casa de esos otros desgraciados huerfanitos en peregrinación de amor fraternal. Es necesario que calmemos sus dolores siquiera momentáneamente, haciéndoles reír con nuestras figuras pintarrajeadas y grotescas, a la vez que también con las músicas de nuestras murgas. Unos pocos dulces, algunos modestos vestidos y también el indispensable juguete, serían los obsequios que les llevarían estas bulliciosas visitas.

Realicemos, señor Presidente, en unión de nuestros compañeros de la Universidad, esta significativa obra de caridad anónima; y habremos dejado en el espíritu de esos pequeños infelices el recuerdo de nuestra alegría; en sus manos un juguete que mañana les seguirá distrayendo y haciéndoles evocar la silueta del travieso payaso o de la bella Colombina que se los obsequiaran; y por fin, en sus cuerpos el humilde traje que las propias manos de nuestras universitarias habrán hecho con el esmero y el cariño que las almas femeninas saben poner en las cosas infantiles!

Es obedeciendo a este propósito de que sea parte de nuestro programa de las Fiestas de la Primavera, esta visita al Hospital de Niños y al Patronato de la Infancia, y en mi carácter de miembro de la Comisión de Fiestas de la Primavera del Centro de Derecho, que me atrevo a solicitar de usted mi incorporación en el Comité Directivo de las Fiestas de la Federación, para el sólo efecto de tomar a mi cargo esta parte del programa a fin de trabajar por darle al acto las mayores proporciones."

Amigo mío, nuestro serán los $ 10,000, el premio gordo, porque siempre hemos sido consumidores del delicioso TE RATANPURO.

POLITICA

EL SENADO APRUEBA EN GENERAL EL PROYECTO QUE CREA LA JUNTA NACIONAL DE SUBSISTENCIAS Y AVANZA EN SU DISCUSION PARTICULAR

MAÑANA SE REUNE LA COMISION DE RELACIONES DE LA CAMARA PARA INFORMAR EL MENSAJE RELATIVO A LA LIGA DE LAS NACIONES

PROXIMA REUNION DEL DIRECTORIO GENERAL LIBERAL DEMOCRATICO

JUNTA CENTRAL RADICAL

Mañana Sábado, a las 6 P. M., como ya está anunciado, se reunirá la Junta Central del Partido Radical, para ocuparse del informe que ha presentado la comisión de programa.

COMISION MIXTA PARA CAMINOS

En la tarde de ayer se reunió la Comisión Mixta de senadores y diputados, nombrada últimamente, para estudiar el proyecto sobre construcción, reparación y conservación de caminos.

Concurrieron los señores Carlos Aldunate Solar, Abraham Gatica, Régulo Valenzuela, Zenón Torrealba, Manuel Rivas Vicuña, Gustavo Silva Campo, Carlos Briones Luco, Carlos de Castro, Raúl Claro Solar y Jorge Silva Somarriva.

La Comisión procedió a elegir presidente, con el siguiente resultado:

Por el señor Aldunate Solar, 4 votos.

Por el señor Rivas Vicuña, 4 votos.

Por el señor Gatica, 1 voto.

Por el señor Valenzuela, 1 voto.

Como no se produjera votación reglamentaria, la Comisión ha quedado citada para mañana Sábado, con el objeto de constituirse.

Los señores Aldunate Solar y Valenzuela han presentado al Senado la renuncia del cargo de miembros de esta Comisión. Se les elegirá reemplazantes en la próxima sesión.

Los diputados señores de Castro, Silva Somarriva y Claro Solar, renunciaron también su cargo ante la Cámara de que son miembros, por los motivos que se consignan en la reseña de la sesión. La Cámara les rechazó la renuncia.

DIRECTORIO GENERAL LIBERAL DEMOCRATICO

Posiblemente el Lunes próximo se reuna el Directorio General del Partido Liberal Democrático, para ocuparse de varios asuntos pendientes.

COMISIONES PARLAMENTARIAS

Mañana Sábado, a las 2 1|4 P. M., se reunirá la Comisión de Relaciones Exteriores de la Cámara de Diputados, para ocuparse del mensaje del Gobierno relativo a la Liga de las Naciones.

Están especialmente invitados el Ministro del ramo, señor Barros Borgoño; los comitées parlamentarios de la Cámara y el diputado por Osorno, señor Luis Orrego Luco.

—Se reunirá mañana, también, la Comisión de Hacienda de la Cámara, para ocuparse de un proyecto que modifica la ley sobre contribución de haberes.

—No se reunió ayer, por falta de número, la Comisión de Hacienda del Senado.

EL PROBLEMA DE LAS SUBSISTENCIAS

El Senado aprobó ayer, en general, el proyecto pendiente, de la Cámara de Diputados, que crea una Junta Nacional de Subsistencias.

Pasó en seguida a la discusión particular del proyecto, habiendo aprobado los siguientes artículos:

"Artículo 1.o Créase una Junta Nacional de Subsistencias, dependiente del Ministerio del Interior, que se compondrá de dos personas elegidas en voto acumulativo por el Senado, y dos por la Cámara de Diputados; del Director General de los Ferrocarriles del Estado; del jefe del Departamento Administrativo Militar; del Director de la Oficina Central de Estadística; del jefe de la Oficina del Trabajo; del presidente o un representante de cada una de las sociedades Nacional de Agricultura, Nacional de Minería y de Fomento Fabril, y de dos personas que pertenezcan a sociedades obreras con personalidad jurídica, y con más de cinco años de existencia, designadas por el Presidente de la República.

—El Senado agregó a la Junta anterior, un representante de la Sociedad Agronómica.

Art. 2.o La Junta desempeñará sus funciones por intermedio del Departamento de Administración Militar, que quedará bajo su dirección para todos los efectos relacionados con el cumplimiento de esta ley."

Se aprobó, también, con pequeñas modificaciones, el artículo 3.o, que trata de las facultades de la Junta, quedando pendiente el último inciso.

El Senado seguirá ocupándose de este importante problema en la sesión del Jueves próximo.

La Cámara entró ayer a la discusión particular del proyecto sobre subsistencias, enviado últimamente por el Ejecutivo.

Formularon algunas observaciones en la discusión del artículo 1.o, relativo a la prohibición para exportar cereales, los señores Arturo Alemparte y Guillermo Bañados.

Este último diputado quedó con la palabra para la próxima sesión.

ASAMBLEA LIBERAL

El Martes en la tarde celebró sesión el Directorio de esta institución política bajo la presidencia de don Carlos Leiva Torres, actuando de secretario don Julio Lezaeta Rojas y con asistencia de los directores señores Enrique Donoso Urmeneta, Julio Zúñiga Morán, Luis Barros Valdés, Jorge Lezaeta Rivas, Ismael Edwards Matte, Belisario Díaz Ossa y Eduardo Edwards Salas.

Excusaron su inasistencia los señores Ladislao Errázuriz Lazcano, Miguel Briceño Marcoleta y Bernardo Rozas Claro.

El Directorio se ocupó extensamente de diversos asuntos de carácter interno y acordó por unanimidad suspender de sus funciones al tesorero y citar a sesión extraordinaria a la Asamblea para el Miércoles 20, a las 9.30 P. M.

PARTIDO RADICAL

CLUB DE LA DECIMA COMUNA

Cítase a los adherentes a la formación de este Club, a una reunión que se celebrará hoy Viernes 15, en el Club Radical, Ahumada 242, a las 9 P. M., a fin de pronunciarse sobre los estatutos y elegir directorio definitivo.

NUEVA ASAMBLEA. — Los radicales de la Comuna Quinta Normal, han fundado una asamblea del Partido con el siguiente directorio provisorio:

Presidente, don Alvaro Tapia Orrego; vicepresidente, don Santiago Cornejo; tesorero, don Manuel Alcalde; secretario, don Salvador Rojas Rodríguez; prosecretario, don Pedro Bravo Ortiz; directores: don Luis Vargas Opazo, don Eduardo Alcalde, don Modesto Badal y don José Guzmán.

El señor Luis Vargas propuso como presidente honorario de la asamblea a don Alfredo Melossi, indicación que fué aceptada por unanimidad.

En seguida, a indicación del señor Pedro Bravo, se acordó celebrar una nueva reunión, para elegir el directorio en propiedad, fijándose para este efecto el Domingo 17 del actual, a las tres de la tarde.

ASAMBLEA RADICAL DE "SAN MIGUEL".—Se ha citado a reunión general para hoy Viernes, a las 10 1|2 de la mañana, en casa del director don Ceferino Villaseca, para tomar conocimiento de las gestiones que hacen los vecinos, a fin de obtener del Supremo Gobierno la modificación del decreto que autoriza el alza de tarifas en los pasajes del Ferrocarril Eléctrico de Santiago a San Bernardo.

PARTIDO DEMOCRATA

4.a COMUNA.—Se ha citado a asamblea extraordinaria para hoy Viernes, a las 8 P. M. en su local Chacabuco N.o 14 A., altos.

Se tratará de preferencia de la actitud de nuestra representación parlamentaria frente al proyecto de subsistencias.

CENTRO MALAQUIAS CONCHA.—Bajo la presidencia de los señores Millán Cuevas y Cárdenas Núñez, y con la asistencia de los correligionarios señores José Sáez S., Jacinto Henríquez, Juan de D. Ortiz, Florencio Jorquera, Francisco Vásquez, Eugenio Silva, Víctor M. Pizarro y Alfredo Osorio, celebró sesión este centro político.

Después de una amplia discusión, acordó:

Aceptar como socios a los señores Neftalí Quiroz, Manuel Poblete, Luis A. Contreras, E. Sepúlveda, Juan 2.o Burgos, Luis A. Toro, prestando cuatro de ellos la promesa reglamentaria.

Solicitar del diputado señor Nolasco Cárdenas, que pida el cumplimiento de la ley sobre accidentes del trabajo, en lo relacionado con las víctimas de la última catástrofe ferroviaria.

Fijar el Domingo 17, a las 9 P. M. para el acto de conferencia, en que el secretario de la Agrupación de Chillán, señor Carlos Valdivia Castro, disertará sobre un importante problema de actualidad político-social.

Nombró delegado ante el Centro Guerrilleros de la Democracia, a don José A. Sáez Sánchez, en reemplazo del señor Millán, que renunció por falta de tiempo.

Dejó para segunda discusión lo relacionado con las circulares para adquisición de un estandarte.

Acordó concurrir y tomar entradas para los beneficios organizados por los Centros Guerrilleros y Artes y Letras, recomendando a los correligionarios asistan a estos actos.

CENTRO GUERRILLEROS DE LA DEMOCRACIA. — El Lunes celebró sesión este Centro, presidido por don Bernardo Quiroga.

Entre otros acuerdos, tomó los siguientes:

Nombrar en comisión de recepción, para el Domingo 17, con motivo del beneficio, a los señores Manuel J. Pérez, Heriberto Moreno, Adrián Pinto y Manuel Maureira, para atender la venta de refrescos los señores Luis A. Muñoz, Alfredo Pinto, Arturo Salvo, Rafael Donoso y Francisco Oliva, y para atender a los artistas, el señor presidente y el secretario de la comisión.

Que los señores Bernardo Quiroga, Pedro N. Martínez P., Manuel J. Pérez y Jorge Gatica, asistan el Sábado 16, en representación de este Centro, al beneficio del Comité Demócrata de la 3.a Comuna Portales.

Rogar a los Centros filarmónicos y congéneres, y comitées demócratas, se sirvan contestar la circular a la brevedad posible, de la resolución sobre las entradas, a Lira 9.

Celebrar sesión el Viernes 22 y seguir tratando en la orden del día la indicación hecha por el señor Aniceto Sánchez, para que el Centro inicie una serie de conferencias en las comunas urbanas y rurales, de propaganda democrática, para invitar a los distintos Centros a llevar a cabo una Convención en la cual se busquen los mejores medios para que la juventud proletaria acuda a las filas del Partido, que hoy está alejada debido al poco esfuerzo de los dirigentes.

CENTRO DEMOCRATA. — Hoy, como de costumbre, celebrará sesión este Centro de propaganda en Rosas 1049, a las 9.30 P. M.

En esta sesión darán cuenta de su cometido todas las comisiones nombradas, y se acordará reelegirlas o reemplazarlas para el nuevo período.

AGRUPACION QUINTA NORMAL

—Por acuerdo de última hora se ha suspendido la proclamación de candidatos a municipales que debía efectuarse el Domingo 17 en el sector Ecuador.

Y se ha citado a sesión extraordinaria para hoy, a las 5 P. M. en Catedral 4260 a la comisión electo-

"FEMINA"
Modes de Printemps

El número de Abril acaba de llegar, precio del número $ 3.80.

Se reciben subscripciones de Abril a Diciembre del presente año: $ 33.

Librería Zamorano y Caperán
COMPAÑIA 1015. Cas. 362
Santiago

ULTIMA PUBLICACION OFICIAL DE LA UNIVERSIDAD DE OXFORD

"Emergencias en la Práctica de la Medicina y de la Cirugía"

por los doctores Percy Sargent y Alf. E. Russell, eminencias médicas de Londres.

Obra utilísima para todo médico o cirujano. Precio de la obra en buena pasta, $ 25.

LIBRERIA
ZAMORANO y CAPERAN
Compañía 1015. Casilla 362.—Santiago
16-H

TERNOS

Se entregan con FACILIDADES DE PAGO en la SASTRERIA INTERNACIONAL casimires importados, corte elegante.

SAN DIEGO 129

6122-15-H.

Corresponsal
Taquígrafo

que redacte perfectamente el inglés y castellano para casa mayorista.

Dirigirse únicamente por carta dando referencias a

CASILLA 3864

TORNILLOS
PARA MECANICOS
de todas dimensiones:
Ofrece: Fundición Libertad
LIBERTAD 53 y 58

Vendedores a sueldo o a comisión
ACTIVOS Y RECOMENDADOS
NECESITA: SOBRINO Hnos. -- Galería Alessandri 27

ral y al directorio, con el fin de tratar de varios asuntos.

PARTIDO CONSERVADOR

ASAMBLEA DE PROPAGANDA.— Esta tarde celebra sesión el Directorio de esta institución política.

La conferencia que iba a dictar hoy el diputado por Santiago don Raúl Claro Solar, se verificará en la noche del Lunes próximo.

Una publicación de interés educacional

En forma cómoda, elegantemente impresa y adornada con numerosas láminas, acaba de aparecer la obra "Educación de la Juventud" (Protección a los animales), de que es autor don Jorge Meléndez.

Escrito para los niños chilenos, como lo atestigua la introducción, este libro está llamado a llenar un gran vacío.

Antes de hacer un somero estudio sobre este trabajo, llamaremos la atención a la circunstancia, digna de anotarse, de que en una época como la actual, en que las tendencias se han materializado tanto, haya personas que, dejándose llevar por sus nobles sentimientos altruistas, hagan obra eficaz y desinteresada en pro del mejoramiento social.

El señor Meléndez ha escrito su opúsculo con gran altura de miras, y ha tratado el tema de la protección a los animales con verdadero cariño.

Desde el punto de vista pedagógico, la publicación en referencia no deja nada que desear, y consideramos de nuestro deber llamar la atención hacia ella a los colegas del profesorado nacional, especialmente a los profesores de liceos de la República, que encontrarán en éste, un texto auxiliar de lectura muy acabado.

Los temas están escritos en estilo correcto y sencillo, y tratados en forma fácil y amena, que despierta la atención del alumno.

Las hermosas láminas, debidas la mayoría a la pluma del mismo autor, contribuyen grandemente a grabar en la mente infantil los pasajes principales.

La obra está matizada de leyendas y citas de distinguidos autores, tales como Lincoln, Michelet, Dumas, etc., que, junto con familiarizar al alumno con estos nombres, le dan a conocer sanos pensamientos y máximas elevadas.

A este respecto, hay que señalar los extractos de los mejores trabajos presentados al Concurso público, donde fué premiada la obra del señor Meléndez, de los autores señoras Ana Luisa Prats Bello, Mercedes G. Echeverría de V. y "Los consejos que no deben olvidar los niños", de don Alberto García Vidaurre, todos ellos completan la propaganda cultural de este nuevo texto, que el Supremo Gobierno, previo informe del Inspector General de Instrucción Primaria, don Darío Salas, lo aprobó como libro auxiliar de lectura para las escuelas primarias de la República.

Damos los parabienes más sinceros al señor Meléndez, por su obra, que es de propaganda de los buenos sentimientos y educación a nuestro pueblo, y que, sin duda, contribuirá útilmente a desarrollar entre los niños las más útiles enseñanzas y a hacer de ellos buenos ciudadanos. — Gabriel Amunátegui J. (Profesor de Estado).

VIDA SOCIAL

CLUB DE SEÑORAS.—

Mañana Sábado 16 del presente, a las 6 P. M., se llevará a cabo en el Teatro del Club de Señoras el concierto ya anunciado del señor Osvaldo Rojo U. Dado el éxito que siempre ha obtenido en cada una de sus audiciones musicales, notamos gran entusiasmo en el público por asistir a este concierto.

El directorio del Club de Señoras invita a todas las personas de la sociedad que se interesen por asistir a esta audición musical.

Programa

I.—Beethoven.—Sonata appassionata.

II.—Wagner - Listz.—Muerte de Isolda.

Siadoro—Cajita de música.

Listz—Rapsodia N.o 12.

III.—Chopin—Balada en la bemol.

Chopin—Estudio op.25 9.

Straus-Schulz Evler.— Danubio azul.

—El Club de Señoras, en su deseo de proporcionar mayores distracciones a sus socias, ofrece esta tarde, a las 6 P. M., una sesión de biógrafo, a la cual pueden invitar a sus relaciones.

RECEPCION.—

En la tarde de hoy, el Ministro de Relaciones Exteriores, señor don Luis Barros Borgoño y señora Lucresia Valdés de Barros Borgoño, recibirán al Honorable Cuerpo diplomático y a sus relaciones sociales de 6 a 8 P. M.

CONFERENCIA.—

Esta tarde a las 6.30 P. M., tendrá lugar la cuarta y última conferencia que sobre el tema "Ciencia y Religión" ha dictado estos últimos días el señor Tomás Ríos González, en el Salón de la Biblioteca Nacional.

La entrada es libre.

A EUROPA.—

En el Oriana partirán a Europa don Raimundo Batista L. su esposa señora Cristina Botarro de Batista y sus hijitas. El señor Batista lleva la comisión de abrir una oficina del Banco Español de Chile en Barcelona.

MATRIMONIOS CONCERTADOS.-

Se ha concertado el matrimonio del señor Tomás Echavarría B., con la señorita Laura Barriga Silva.

—Ha quedado concertado el matrimonio del señor Romilio Carte Pinochet con la señorita Ana Tejeda Oliva.

FALLECIMIENTOS.—

Ha dejado de existir a la avanzada edad de 80 años, el señor don Vicente Emilio Robles, caballero muy vinculado en nuestra sociedad.

Dotado de las mas bellas cualidades morales como de una elevada cultura, su hogar fué un atrayente centro donde concurrían los pensadores de su época. Como antiguo funcionario de Hacienda, en la administración del Estanco, puso de relieve su preparación a la vez que una honorabilidad sin tacha.

Desde su juventud militó en las filas del Partido Radical y tomó parte activa en los comicios y en la prensa, en las grandes campañas que en aquel tiempo agitaban la opinión.

FUNERALES.—

Han sido sepultados privadamente en el Cementerio General los restos de don Bernardo Manterola Prado.

VIAJEROS.—

Haciendo uso de una licencia ha llegado a ésta el juez de Taltal, señor don Guillermo Silva Baltra, acompañado de su esposa señora Graciela Vicuña de Silva.

RESIDENCIA.—

Se encuentra en ésta el señor don Onofre Bunster y familia y se hospedan en Agustinas 560.

ENFERMOS.—

Ayer fué operada en el Pensionado del Hospital del Salvador por los doctores Torres Boonen, Ostornol y Araos, la señora Herminda Goldenberg de Vargas.

—Mejor sigue el señor Conrado Ríos Gallardo.

A LA MEMORIA DE DON PEDRO MONTT.—

Mañana Sábado 16 de Agosto, aniversario del fallecimiento de don Pedro Montt, se ofrecerán misas en su memoria, en la Iglesia de las Agustinas a las 10 A. M.

IN MEMORIAM.—

Hoy Viernes 15, primer aniversario de la muerte de don Luis Lynch M., se oficiará una misa a las 9 A. M. en el altar mayor de la Iglesia de la Merced.

—Hoy Viernes, aniversario del fallecimiento de don Emilio Merino A., se dirán misas a las 7 y a las 9, por el descanso de su alma, en el altar mayor del Templo Votivo Nacional.

Fábrica de Muebles
FINOS EN REALIZACION
LLULL Hnos.
MERCED 386, al lado de la nueva subida del Cerro

Gran concurso organizado por la Perfumería "Floralysia" (De Londres)

1.—Se trata de contestar a una pregunta que hará semanalmente la Perfumería "Floralysia" a sus simpáticas y gentiles favorecedoras.

2.—A la mejor respuesta que recibamos, le otorgaremos un precioso premio consistente en productos de la insuperable Perfumería "Floralysia" (de Londres).

3.—Todas las respuestas que recibamos a nuestras preguntas se publicarán indistintamente en los principales diarios de Santiago y provincias.

Nuestra primera pregunta es la siguiente:

—¿Con qué sería Ud. completamente feliz en la vida, señorita?

—¿Con qué sería Ud. completamente feliz en la vida, caballero?

Las respuestas deben dirigirse a Perfumería "FLORALYSIA". — Casilla 3217, Santiago.

EL ULTIMO CONCIERTO DE LA SEÑORA SOFIA DEL CAMPO DE ALDUNATE.—

Como hemos venido anunciando, el Martes próximo, 19 de Agosto, se verificará el último recital de la distinguida cantante señora Aldunate.

Damos a continuación los números que cantará en esta ocasión.

1.a parte.—Donizetti: Aria y Cavatina de Lucía de Lamermoor.

Donizetti: La Zíngara.

Gounod: Serenade.

2.a parte.—Gounod: Aria de la ópera Mireille.

Straus: Voci di Primavera (a pedido).

Las entradas están a disposición del público en la Casa Otto Becker y en la boletería del Teatro Unión Central.

EL SEÑOR DON MARCIAL GATICA GATICA.—

A medio día de ayer ha dejado de existir en ésta, el respetable caballero señor don Marcial Gatica Gatica.

Se extingue con el fallecimiento del señor Gatica, una vida laboriosa, de inteligencia e iniciativas poco comunes que le permitieron realizar una cuantiosa fortuna como legítimo fruto de sus actividades.

Muere a la edad de 68 años a consecuencia de una violenta afección.

Los funerales del señor Gatica se efectuarán en la tarde de hoy, partiendo el cortejo desde su casa-habitación, Dardignac 554, a las 4 P. M.

MEMORIAL SERVICE IN UNION CHURCH.—

A Memorial Service in memory of the late Dr. William H. Lester will be ield next Sunday Morning, August 17th at 10: 45 o'clock, in Unión Church.

The Board of Turstees invite all who kew Dr. Lester to attend this Special Service arranged in honor of one who devoted his life in serving his fellow men.

Appropriate music will be rendered and addresses delivered by representatives of the different organizations with which the deceased was associated. The Church is situated on calle Nataniel, one square from the Alameda.

COMIDA.—

Un grupo de amigos ofrecerá mañana una comida en el Club de Setiembre al doctor Augusto Vega Macher, como aplauso por su actitud en el incidente que motivó su retiro de la Dirección de Sanidad.

IN MEMORIAM.—

Mañana 16 de Agosto, primer aniversario de la muerte de la señora Carmela Birón de Villela, se dirán en su memoria las misas de 8, 9 y 10, en la Iglesia de San Francisco.

DESPEDIDA DE SOLTERO.—

Mañana Sábado, a las 8.30 P. M. se efectuará el banquete que sus amigos ofrecen al señor José Antonio Lecaros, con motivo de su próximo matrimonio.

Los adherentes pueden inscribirse en la oficina del Restaurant Santiago.

MATINEE.—

Con motivo de su onomástico la señorita Elena Rojas Villegas ofreció un té a sus relaciones.

Asistieron la ssiguientes señoritas: Olimpia Gana G., Yolanda Prá B., Magdalena Huneeus V., Ana y Raquel Valdés B., Luisa Barros D., Inés Correa, Magdalena Santa Cruz, María V. Izquierdo H., Marta Fierro S., Adriana Valdés M., Inés de la Jara M., Lucinda Claro V., Cassilda Phillips P., Rosa Pinilla, María Ramírez, Luz Rojas V., Isabel Rourke, Alice y Blanca Reyes S., Iris Larraín E., Elvira Larraín O., Adriana Videla S., Elena Figueroa, María Anguita.

IN MEMORIAN.—

El Sábado 16 del presente, quinto aniversario de la muerte de la señorita Zoila Oyarzún Lorca, se dirá una misa por el descanso de su alma, a las 9 horas, en la Iglesia de San Saturnino (Plaza de Yungay).

MAISON
Gualtieri
ESTADO 357
En pocos días más llegará M. Gualtieri, trayendo todas las novedades de Verano elegidas personalmente en París.
6119-H-16

Aumente
un ciento por ciento
los encantos de su rostro,
usando los tenues, exquisitos,
aristocráticos
Polvos Del Harem

REALIZACION PERMANENTE DE MUESTRARIOS
ESTADO 63, OFICINA N.o 3

PAPELES
PINTADOS
Nuevo y bonito surtido.
Mercería Matas
Casa fundada en 1886
PRECIO BAJO FIJO
Delicias 2780, Portal Edwards

Para las Fiestas Patrias
confeccionamos ternos de medida, con casimires importados, desde $ 130.
SASTRERIA L' AVENC
San Antonio 334
RECIBE HECHURAS
31-H

FABRICA DE MUEBLES
LA IBERO - AMERICANA
Hace toda clase de muebles de estilo, comedores y dormitorios al laqué.
Sillas comedor de todas clases a precios sumamente bajos.
Se encarga de esmaltar toda clase de muebles.
VILLAVICENCIO 342

EL ARCHIVO JUDICI

EL LOCAL ES INADECUADO RA EL SERVICIO

Es indispensable contar con impresos

En toda organización de cia, uno de los departamento requieren mayor cuidado y dades es el encargado de los documentos judiciales, estos se necesitan en cualquier mento, tanto por el público por los magistrados de justicia.

Conocedores de ciertas cias que existen en el archivo cial de Santiago, nos traslad en la tarde de ayer al local funciona dicha repartición ponernos detalladamente del en que se encuentra.

Nos atiende solícitamente rector del Archivo, señor Calvo Mackenna.

El señor Calvo nos invita sitar el local donde funciona cina. Esta se encuentra en bajo de los Tribunales de Ju Numerosas estanterías mente atestadas de expediente pan íntegramente el estrecho A través de largas y angosta lerías, faltas de luz y aire, ha sido necesario ocupar con dientes hasta las huecos de la tanas y las puertas, seguimos tra visita, acompañados del Calvo.

El señor Calvo nos explica tanto, las deficiencias de su

En el mes de Marzo, nos Ministro señor Abel Mald practicó una visita judicial partamento del archivo y se so detalladamente de sus cias.

Como ustedes pueden ver, gue diciéndonos el señor Cal que primero salta a la vista estrechez del local para el del archivo. Año a año más de diez mil expedientes de otros documentos y a pe nuestros esfuerzos, nos vemos sibilitados para hacer una ción completa de ellos, con cido espacio que disponemos.

Para recibir los expediente presente año tendremos que hasta la calefacción de las y hacer nuevos estantes en cíos que ella deje.

Otra de las deficiencias tro servicio, es la falta de impresos que estén a disposi público para consultar cualqui pediente.

Actualmente tenemos índi nuscritos que el público con los deteriora. Además, es conv te disponer de índices impres tener varias copias de ellos plazarlos por los deteriorad el uso. También así estaríamos bierto de cualquier intento sona que tenga interés en el índice y hacer casi imposi se encuentre un expediente necesite.

El Ministro señor Maldona su informe que hizo al Min de Justicia sobre la visita da al archivo judicial soli Ministro de Justicia que se ricen fondos para efectuar presión de los índices.

SABADO 16
Realización completa en
BLUSAS Y BATONES
Artículos prácticos. óptima calidad, precios de ocasión

DELANTALES en rico zephyr color, adornados con un biés fantasía, a.	$ 1.95
DELANTALES con cuerpo y mangas, modelos muy prácticos, adornados con galones, a.	11.50
DELANTALES con cuerpo y mangas en tela de hilo, colores, a.	12.90
BLUSAS en franela algodón color, varios modelos, a $ 7.50, $ 6.75 y.	4.90
BLUSAS de lana, blancas, negras y color, modelos muy elegantes, a $ 18.50 y.	14.50
BLUSAS de lana, punto tricot, en todos colores, a $ 19.50 y.	12.50
BLUSAS de seda negra y color, modelos muy elegantes, desde.	19.90
BATAS en franela de color, forma vestido, modelos muy prácticos, a $ 14.50, 12.90 y.	11.90
BATAS en moletón de lana, color y negras, desde.	48.00
BATAS en seda bordada, hermosos modelos, muy elegantes, desde.	75.00
MATINEES franela de algodón, adornados de gran cuello, varios modelos, a $ 9.90, $ 7.50 y	6.50
MATINEES de lana de los Pirineos, surtido de modelos y colores, a.	22.00
REFAJOS de franela algodón, festoneados a mano.	4.90

REFAJOS moletón de lana de los Pirineos, en todos colores, a.	$ 19.90
REFAJOS franela pura lana, festoneados a mano, a.	9.90
ENAGUAS de gros pura seda, modelos de última novedad, gran surtido de colores, a.	39.50
GRAN SALDO de combinaciones finas, de seda, lavables, muy bien adornadas, desde.	48.00
PALETOES en moletón de lana, en colores negro y blanco, desde.	29.00
PALETOES tejidos punto tricot, colores de moda, clase fina, un gran saldo desde.	39.50

En "GARNITURES" continúa la Liquidación de Pieles

PIELES para adorno, el metro desde.	$ 3.90
CUEROS varios, desde.	5.90
PIELES para niña, desde.	7.50
MANCHONES para niña, desde.	12.50
MANCHONES para señora, desde.	22.50
PIELES para señora, desde.	29.50
JUEGOS de cuellos y puños de pieles finas, para abrigos, desde.	29.50

Además una cantidad de pieles finas, a precios de verdadera oportunidad.

GATH & CHAVES Ltd.

CONGRESO NACIONAL

CAMARA DE SENADORES

(VERSION OFICIAL)

Sesión 36.a ordinaria, en 14 de Agosto de 1919

Presidencia del señor Feliú

Asistieron los señores Aldunate Solar, Alessandri don Arturo y don José Pedro, Ariztía, Barros Errázuriz, Concha don Juan Enrique, Charme, Echenique, Edwards, Freire, Lazcano, Mac-Iver, Ochagavía, Ovalle, Quezada, Torrealba, Urrejola, Valenzuela, Varas y Zañartu don Enrique y los señores Ministros del Interior y de Hacienda.

Se aprobó el acta de la sesión anterior.

Se dió cuenta de un oficio del señor Ministro del Interior, con que acompaña unos antecedentes, a fin de que agreguen a la solicitud que tiene presentada sobre pensión, doña Clara Celis, viuda del ex-contador de la Municipalidad de Santiago don Luis E. Zubicueta. Se mandó agregar a sus antecedentes.

Pago de registros electorales

El señor FELIU (Presidente). — Antes de entrar a los incidentes, debo hacer presente a la H. Cámara que en el año 1917 se aprobó un proyecto de ley para atender al pago de una cierta suma a la Imprenta Universo por los cuadernos de registros electorales que suministró en aquel año. Pues bien, en la redacción de ese proyecto de ley se puso la frase ''inscripciones del año en curso''.

Al aprobar este año la H. Cámara de Diputados este proyecto, cambió esa frase, como era natural, por la de ''inscripciones efectuadas el año 1917.'' Al seguir la tramitación, se notó que había esta pequeña modificación en la frase a que me he referido. Por consiguiente, no ha podido tramitarse este proyecto sin que antes se pronuncie el H. Senado sobre esta diferencia de redacción.

Parece evidente que el Senado no tiene otra cosa que hacer sino aprobar la reforma hecha por la Cámara de Diputados. No podría decirse de una manera distinta a la que escogió la Cámara de Diputados, puesto que esas inscripciones se hicieron en el año indicado.

En consecuencia, si la Cámara no hiciera observación sobre el particular, daría por aprobado el proyecto con esta modificación de la otra Cámara y se tramitaría en esa forma.

Acordado.

Ferrocarriles de Los Angeles

El señor FREIRE.—Deseo formular una indicación, señor Presidente.

El Senado acordó ayer enviar a la Comisión de Hacienda el mensaje del Gobierno que autoriza la construcción de diversas obras públicas en el país.

Yo acepté y acepto de muy buen grado que el proyecto se envíe a Comisión, porque se trata de un asunto de lato conocimiento y que requiere, además, una emisión de bonos. Creo que a la Comisión de Hacienda corresponde el financiamiento del proyecto, y a la Comisión de Obras Públicas el estudio de las diversas obras que se van a construir.

Me parece que las dos comisiones reunidas tendrán que estudiar estas obras en detalle, considerando, en primer término, las de carácter reproductivo, como son los ferrocarriles, las de saneamiento y las de regadío. Pero he notado que el proyecto omite una obra muy sencilla que está estudiada desde el año 1911: me refiero al ferrocarril de Los Angeles hacia el oriente, que va a dar vida a la Comuna de Santa Bárbara y a un extenso y poblado territorio. Se trata de un ferrocarril de trocha de un metro, sin obras de arte de importancia, y cuyo costo aproximado no es considerable.

Me atrevería, pues, a rogar a los señores Ministros presentes pidieran al señor Ministro de Obras Públicas que no olvidase incluir esta obra, que es de gran beneficio para la provincia de Bio Bio, en el proyecto que ha presentado.

El señor SERRANO ARRIETA (Ministro del Interior). — Con el mayor agrado transmitiré al señor Ministro de Obras Públicas los deseos de Su Señoría, y por mi parte, debo anticipar que cuando el que habla desempeñaba la cartera de Industria y Obras Públicas se preocupó del ferrocarril a que Su Señoría se ha referido, en vista de su pequeño costo y de la importancia de la región que él está destinado a servir.

A Comisión

El señor FREIRE.—Existe sobre la Mesa del Senado un mensaje del Presidente de la República relativo al vaciamiento y devolución de las aguas del Canal del Laja. Como se sabe, la ley de regadío autoriza el vaciamiento de las aguas en los canales, y en el mensaje a que me refiero, se trata de efectuar el vaciamiento en forma que no perjudique a los propietarios riberanos.

Hago indicación para que este proyecto pase a Comisión.

Auxilio al Hospital de Chillán

El señor EDWARDS.— Voy a molestar brevemente al Senado a fin de referirme otra vez al Hospital de Chillán.

En tan mal estado se encuentra este hospital, que en vez de servir para salvar a los enfermos, es causa, más bien, de que muchos sufran allí la muerte. Como no está terminado el alcantarillado, sucede que el edificio se inunda a menudo y se producen por esta causa continuas epidemias que diezman la población hospitalaria.

La terminación de esta obra puede hacerse con poco dinero.

Además, el edificio tiene la techumbre y cielos de las salas en mal estado; es indispensable, por tanto, hacer las reparaciones del caso. Si éstas no se hacen pronto, después habría que gastar en ellas mucho más dinero, ya que los deterioros aumentan si no se reparan a tiempo.

Debo decir, también, que es tal la escasez de fondos en la Junta de Beneficencia de Chillán, que no hay ni siquiera con qué comprar los medicamentos más indispensables.

Yo he recibido datos del primer Alcalde de la Municipalidad de Chillán, acerca de los puntos a que me refiero, y el señor Ministro del Interior está también al cabo de lo que sucede en Chillán.

Con estos antecedentes, me permito presentar al Senado un proyecto de ley a fin de que se dé a la Junta de Beneficencia de Chillán, un auxilio extraordinario de 80 mil pesos.

El señor SERRANO (Ministro del Interior). — El honorable senador que deja la palabra estuvo en la mañana de hoy en el Ministerio del Interior, y manifestó al Ministro las necesidades que acaba de representar a la H. Cámara. Expresé al honorable senador que ya tenía conocimiento del mal estado en que se encuentra el edificio que ocupa el hospital de Chillán, entre otras razones, por falta de alcantarillado. Agregué que, aún cuando estoy penetrado de la necesidad de acudir en auxilio de aquel hospital, he tropezado con la dificultad insuperable de no haber fondos para ello en el presupuesto.

Y debo agregar que no solamente el hospital de Chillán se encuentra en el estado lamentable que se ha denunciado, sino que muchos otros de diversas provincias, sufren análogas necesidades. Entre ellos, tenemos el hospital de Temuco, del cual el honorable senador por Concepción, exhibió hace pocos días algunas fotografías para demostrar gráficamente que está sin techumbre.

El Gobierno se preocupa de satisfacer estas necesidades y, al efecto, enviará al Congreso Nacional un mensaje en que solicita los fondos necesarios para subvenir a todas esas necesidades que no admiten dilación.

Ya que estoy con la palabra, debo manifestar que en el mismo mensaje que insinúo se consultarán fondos para combatir las enfermedades infecciosas, que se están desarrollando en forma alarmante en el país. A diario llegan numerosos telegramas al Ministerio del Interior en que se dice que la gente muere en las calles, sin auxilio de ninguna especie, sin remedios y sin alimentos.

De los trescientos mil pesos que concedió el Congreso hace poco con igual objeto, quedan cerca de cien mil; pero, se calcula que para atender debidamente las necesidades del presente se requieren por lo menos quinientos mil.

Por el momento puedo anticipar que no tengo inconveniente alguno para que se apruebe el proyecto que acaba de presentar el honorable senador por Ñuble; eso sí que no podría pronunciarme sobre el monto de la suma que necesitaría el hospital de Chillán para cubrir sus necesidades.

El señor EDWARDS. — Yo conozco más o menos, las necesidades del hospital de Chillán; porque conozco las deudas que tiene y sabido es que las medicinas allí consumidas han sido proporcionadas al fiado.

Al hacerme eco de estas necesidades, no me guía el deseo de formarme atmósfera favorable en la provincia que represento, sino el simple cumplimiento de mi deber, porque yo no tengo ambición política de ninguna especie. Hay que tener presente que el hospital de Chillán es a la vez casa de maternidad y hospicio, de modo que la amenaza de su cierre afecta a 600 o 700 individuos.

Por estas razones, me atravo a solicitar del H. Senado que acepte el proyecto que he tenido el honor de presentar.

El señor SERRANO (Ministro del Interior). — Todas estas dificultades provienen del pecado original de la mala confección de los presupuestos, los cuales jamás llegan al Congreso consultando las verdaderas necesidades de la administración pública, sino cercenados y disminuídos en forma tal, que generalmente se hace necesario votar nuevos suplementos a mediados de año.

En días pasados convinimos con el honorable senador por O'Higgins en agitar en el Congreso un proyecto que tiene presentado su señoría sobre la manera de arbitrar recursos para la beneficencia. De esta manera se podrán subsanar todas las necesidades que actualmente existen.

Aumento de la contribución de haberes

El señor BARROS ERRAZURIZ. — En la versión que da la prensa de hoy de la última sesión del Consejo de Estado, se dice que el Gobierno va a presentar a las Cámaras un proyecto estableciendo una nueva contribución de haberes de un 7 por mil. En la versión se habla de un 7 por ciento, pero este debe ser un error de imprenta.

Ya que está presente en la Sala el honorable Ministro de Hacienda, y como tengo confianza en el buen criterio y sana intención de su señoría, me voy a permitir hacerle presente la situación aflictiva en que se encuentra la propiedad urbana que no es de mucho valor.

Como es más fácil imponer contribuciones sobre la propiedad, pues basta para ello tomar el Rol de Avalúos, sucede que la propiedad está gravándose más allá de lo que pueden soportar los contribuyentes. Así vemos que en Santiago la propiedad paga un tanto por mil a la Municipalidad; otro tanto por mil por contribución adicional fiscal; otro tanto por mil por contribución de alcantarillado, sin perjuicio del trabajo de instalación de este servicio, que para una casa de mediano tamaño vale tanto como una contribución de tres o cuatro mil pesos.

Además, tenemos que considerar que los propietarios deben pagar una contribución de pavimentación, sin contar que deben pagar la cuarta o la sexta parte del valor del pavimento. Y como si todo esto fuera poco, el Código Sanitario establece en una de sus disposiciones una contribución adicional de un décimo por mil y en la ley de caminos se fija una nueva contribución adicional de uno por mil.

Como vemos, todas las contribuciones se están aplicando sobre la propiedad urbana; de la rural no hablo; me refiero solamente a la propiedad urbana, de mediano valor que está gravada como se ha visto en forma desmedida. Y todavía hay que tomar en cuenta que el nuevo avalúo ha hecho subir las tasaciones en un veinte o un treinta por ciento, mientras tanto los remates demuestran que las propiedades se enajenan por un veinte o treinta por ciento menos del avalúo fiscal.

En consecuencia, los propietarios están pagando un gravamen considerable sobre un valor superior al real y comercial de sus propiedades. Los que tienen que intervenir, como el que habla, en la administración de fortunas medianas, podemos ver que hay personas que no pueden subvenir al pago de estas contribuciones enormes.

Todo está produciendo un descenso considerable en el valor de las propiedades. Parece que se quisiera matar la gallina de los huevos de oro, sin pensar que puede llegar un momento en que el Gobierno tenga que hacerse cargo de las propiedades, si se produce, como en otras partes, su completa desvalorización.

En estos momentos de encarecimiento general de la vida, tanto en lo que respecta a las prendas de vestir como a los alimentos, subirán también los arriendos con la medida que se propone, por cuanto los propietarios tendrán que alzarlos para hacer frente a la mayor contribución que van a pagar.

Me limito a exponer estas ideas, sin oponerme a la medida de que se trata; pero pido al señor Ministro de Hacienda que estudie bien el problema, y no se entusiasme mucho con la idea de nuevas contribuciones.

Por lo demás, es un hecho sabido que los capitales extranjeros no vienen al país a causa de este nuevo régimen tributario que se está implantando entre nosotros.

Si las entradas provenientes de estas contribuciones fuesen para un Fisco diligente, para una buena administración, nada habría que observar; pero cuando vemos cómo se derrochan los dineros fiscales, tenemos derecho para no votar contribuciones cuyo producido no se invierte bien.

Transmito al señor Ministro el clamor de mucha gente que pide a su señoría que medite mucho antes de proponer nuevas contribuciones, y que tenga presente la situación de la propiedad mediana.

El señor PHILLIPPI (Ministro de Hacienda). — He oído con mucho interés las observaciones del honorable senador de Linares. Ellas son muy interesantes, y también las había tenido yo presentes en su mayor parte al presentar el proyecto a que su señoría se refiere.

Estoy de acuerdo con el honorable senador en que los impuestos van creciendo entre nosotros rápidamente; pero, por desgracia, este es un mal inevitable. Nos encontramos en una situación en que el Estado necesita acudir a la riqueza particular a fin de pedirle fondos para hacer frente al gran déficit fiscal.

En el hecho, los únicos impuestos directos que están medianamente organizados en el país son los relativos a la propiedad raíz y a los valores mobiliarios; de manera que ha sido inevitable que el Estado recurra a un aumento extraordinario de este impuesto con el objeto que acabo de indicar, esto es, de allegar recursos para hacer frente a la situación financiera actual.

Según afirma el honorable senador, un diario ha dado la noticia de que se trata de establecer un impuesto de siete por ciento; sin duda alguna hay en esto un error de imprenta, pues la contribución que se compone consiste en un aumento de la misma hasta el siete por mil, en la cual estaría incluída la contribución de haberes hoy existente a favor de las Municipalidades y el impuesto adicional fiscal. El proyecto se propone nivelar las contribuciones, de manera que en todas las comunas del país, en algunas de las cuales se cobra hoy un dos por mil y en otras un tres por mil, el gravamen asciende al siete por mil, en el cual estarían incluídas las contribuciones tanto fiscales como municipales existentes en la actualidad.

En realidad, es justo considerar que en algunas comunas se cobra un impuesto municipal más alto que en otras, y que son susceptibles de contribuir al aumento con distintas cuotas.

En la próxima semana probablemente se presentará al Congreso, un proyecto que tiende a gravar por parejo las utilidades de las empresas comerciales o industriales nacionales y extranjeras. Efectivamente, estas empresas han disfrutado hasta ahora de un situación privilegiada, por cuanto no pagan otro impuesto que el de patentes, que, resulta insignificante para las empresas que tienen fuertes utilidades.

Se trata en este caso de establecer un impuesto nuevo, que no ha existido hasta ahora entre nosotros, que es difícil de organizar, cuyas bases hay que delinear y que produciría sus frutos sólo después de transcurrido el presente año, por cuanto gravará las utilidades obtenidas por las empresas en referencia durante el año en curso.

Esta circunstancia ha obligado al Gobierno a recurrir, mal que bien, a la propiedad, gravándola con un impuesto adicional extraordinario durante el presente semestre, a fin de salvar la situación porque atraviesa el Erario nacional.

El señor BARROS ERRAZURIZ.— Doy las gracias al señor Ministro, y me limito a desear que ese impuesto extraordinario no se convierta en ordinario, como suele suceder entre nosotros.

El señor PHILLIPPI (Ministro de Hacienda). — Si de mí dependiera, no ocurriría eso, señor senador.

Comisión Mixta de Caminos. — Renuncia de los señores Aldunate y Valenzuela

El señor ALDUNATE. —Tengo el sentimiento de dar cuenta al Senado de un incidente ocurrido hoy en la Comisión Mixta de Caminos, que es el antecedente de la renuncia que voy a formular del cargo de miembro de la expresada Comisión.

La Comisión se reunió con el objeto de constituirse, y en la votación para elegir Presidente el señor Rivas Vicuña, obtuvo cuatro votos y el que habla cuatro votos. Hubo, además, dos votos dispersos. En esta situación el honorable señor Rivas, con la caballerosidad que le caracteriza, expresó que él cambiaba su voto a favor del que habla a fin de que se produjera mayoría y quedara elegido Presidente de la Comisión un miembro del Senado, como le parecía natural. Uno de los diputados asistentes a la reunión, que milita en el Partido Radical, creo que es el señor Silva Campo, expresó que el senador señor Gatica se había retirado de la sala en el concepto de que no habría de producirse una situación semejante, y que era necesario se celebrara una segunda reunión el Sábado próximo a fin de que la Comisión se constituyera con mayor número de miembros y se eligiera un Presidente que pudiera ejercer sus funciones con más prestigio.

Yo quise salvar la dificultad promovida por el honorable señor Silva Campo, y manifesté que por mi parte renunciaba a la expectativa de ser Presidente de la Comisión. Agregué que veía que no bastaba que los conservadores estuvieran fuera del poder, que no bastaba que no fuéramos Ministros de Estado, que no bastaba que no obtuviéramos puestos públicos, que no bastaba, todavía, que concurriéramos aquí a diario a formar quorum para las sesiones del Senado, en ausencia de los miembros de la Alianza Liberal; que no bastaba que llegáramos humildemente a cooperar a la labor gubernativa en las Comisiones, y que era necesario insultarnos en el seno de ellas.

Después de lo ocurrido me retiré de la Comisión y he sabido más tarde que no se ha podido constituir.

Hago presente esta circunstancia al Senado como fundamento de la renuncia indeclinable que formulo del cargo de miembro de dicha Comisión.

Yo tuve la desgraciada iniciativa de proponer que se invitara a la otra Cámara a nombrar esta Comisión, y los miembros de ella que forman en el Partido Radical se han alarmado de que un conservador haya podido tener la iniciativa de una buena idea y haya podido ser designado Presidente de la Comisión de Caminos.

Esto obedece a un sistema que ha nacido junto con la organización de la Alianza Liberal. Cuando la Alianza Liberal organizó las Comisiones del Senado, quedaron invariablemente compuestas de tres miembros de mayoría y de dos de minoría y en todas ellas quedó elegido Presidente un miembro de la mayoría. De modo que a todas nuestras comisiones se va de antemano a sabiendas de que están compuestas de tres miembros de la mayoría y de dos de la minoría.

Creo que el incidente a que me refiero es verdaderamente bochornoso para el país. Esto no sucedía durante el régimen de Coalición. En efecto, el señor Presidente recordará que en pleno régimen de coalición era Presidente de la Comisión de Relaciones Exteriores el eminente ciudadano, señor don Vicente Reyes, que de la Comisión de Contribuciones fué Presidente el honorable senador por Valdivia, señor Yáñez, que de la Comisión de Gobierno lo fué el honorable senador por Curicó, señor Lazcano y de la Guerra el honorable senador por Cautín, señor Valderrama.

El señor ZAÑARTU (don Enrique). — Entonces, la Coalición no tenía ningún Presidente.

El señor ALDUNATE. — De manera que en pleno régimen de coalición no se tomaba en cuenta el color político para la designación de los presidentes de las comisiones. Y es natural que así sea, porque a las comisiones se va a estudiar, a trabajar, a hacer labor pública, y no política como se hace ahora.

En esta situación creo que mi dignidad me señala el camino de retirarme de las comisiones del Senado, contribuyendo así a que la responsabilidad de los actos de las comisiones, recaiga exclusivamente sobre las mayorías políticas con que están organizadas. Desde mi puesto de senador continuaré cumpliendo con mi deber.

El señor FELIU (Presidente).— El Senado ha oído la renuncia que formula el honorable senador por O'Higgins del cargo de miembro de la Comisión Mixta de Caminos.

El señor ALESSANDRI (don Arturo).—Yo creo que debemos rechazarla por unanimidad; me parece que el enojo del honorable senador no es justificado.

El señor EDWARDS.—Por mi parte considero que sería verdaderamente lamentable el retiro del honorable señor Aldunate de la Comisión para que había sido designado.

Creo que el concurso que presta el honorable senador en el seno de las comisiones y el espíritu de trabajo que lo caracteriza, lo hacen irreemplazable.

El señor LAZCANO.—Yo lamento el incidente que acaba de relatar el honorable senador por O'Higgins. Creo que en la época actual, tan llena de dificultades, no conviene hacer política en las comisiones, sino que se debe designar para que las compongan a los hombres más preparados, a fin de que lleven al seno de ellas las luces y la versación necesarias para que los informes que emitan ilustren a la Cámara sobre las materias entregadas a su resolución, que es lo que siempre se ha buscado. Pero si se lleva a las comisiones la política, que todo lo malea, no se obtendrá jamás el resultado que se persigue con el estudio de Comisión, al que le atribuye la Cámara tanta importancia.

Los hechos que ha relatado el honorable senador por O'Higgins son dignos de lamentarse, y el senador que habla, miembro de la Alianza Liberal, los lamenta muy de veras, pues su deseo sería que los miembros del Congreso que forman parte de esta combinación política se inspiraran, en el desempeño de sus funciones, tan sólo en el interés del país.

Por otra parte, ¿qué importancia política puede tener el cargo de presidente de una Comisión de esta naturaleza? Ninguna, absolutamente ninguna. Yo querría que alguien me señalara la importancia política que puede tener una Comisión parlamentaria.

Lamentando, pues, como el que más el incidente ocurrido en la Comisión Mixta de Caminos, quiero terminar declarando que negaré mi voto a la renuncia que ha formulado el honorable senador por O'Higgins, cuya inteligencia, ilustración y espíritu de trabajo reconocemos todos, de manera que hay positiva utilidad en que Su Señoría forme parte de cualquiera Comisión que tenga que estudiar y resolver asuntos difíciles y delicados.

El señor TORREALBA. — Yo asistí a la sesión de la Comisión a que se ha referido el señor senador por O'Higgins, y creo que tal vez Su Señoría ha dado a lo que dijo uno de los miembros de la Comisión, después de la votación para elegir presidente, una interpretación distinta de la que se desprende de sus palabras. Yo entiendo que no se ha expresado en ningún momento una opinión, o siquiera una palabra, desfavorable para el honorable senador por O'Higgins por parte de ninguno de los miembros de la Comisión.

Lo que ha ocurrido en este caso es lo mismo que yo he visto que sucede cada vez que se nombran comisiones en esta forma. Al designarse el personal de las comisiones, se elige casi siempre un miembro de cada uno de los partidos políticos que tienen representación en el Congreso, y no debe extrañarse entonces que al constituirse las comisiones y elegir presidente, sus miembros se atengan a la situación que ocupan los diversos partidos.

Por lo demás, el honorable diputado que hizo la petición a que se ha referido el honorable senador por O'Higgins, no tuvo en ningún momento el propósito de herir a Su Señoría, cuyo talento, versación y buena voluntad para el desempeño de estos cargos soy yo el primero en reconocer.

Desgraciadamente, a pesar de que yo creo que no debe hacerse política en el seno de las comisiones, lo cierto es que se hace en realidad, y me parece que nadie puede afirmar que sólo durante el actual régimen de alianza liberal se haya procedido en esta forma, como parece desprenderse de las palabras del honorable senador por O'Higgins. La circunstancia misma de que se emitieran cuatro votos en favor de un candidato y otros cuatro en favor de otro, es la prueba más clara y concluyente de que por uno y otro lado se hace política en las comisiones.

El señor VARAS.— Pero según mis noticias, uno de los miembros de la Comisión, el honorable señor Rivas Vicuña, pidió después de la votación que se agregara su voto a los que había obtendio el honorable señor Aldunate, y otro de los miembros, que forma parte del partido radical, se opuso a ello.

El señor TORREALBA.—Lo que yo oí al honorable señor Rivas Vicuña fué que habría visto con el mayor agrado que se hubiera elegido presidente al señor Aldunate, pero no oí que pidiera que se computara su voto en favor del honorable senador.

Por lo demás, aunque hubiera pedido tal cosa, no se habría podido proceder en esa forma, pues una vez proclamado el escrutinio en una votación, no puede pedir uno de los votantes que se compute su voto en otro sentido.

El señor ECHENIQUE.—Pero la declaración del honorable señor Rivas Vicuña producía mayoría en favor del honorable senador por O'Higgins.

El señor TORREALBA.— Yo creo que el Honorable Senado debe rechazar la renuncia que ha formulado el honorable senador por O'Higgins, pues todos estamos de acuerdo en que la presencia del honorable señor Aldunate en la citada Comisión es de la mayor utilidad.

Y es de esperar que este pequeño incidente, que no es sino una ligera nubecilla, habrá de borrarse pronto del ánimo del honorable senador, sin perjuicio de que por mi parte lo lamente profundamente, como lo han lamentado los demás miembros de la Comisión.

El señor VALENZUELA. —Como miembro de la Comisión Mixta de Caminos, asistí a la sesión en que ocurrieron los hechos que se han relatado, y puedo decir que, dada la forma en que se produjo el incidente en cuestión, es natural que el honorable senador por O'Higgins haya presentado la renuncia del cargo de miembro de ella.

Los hechos ocurrieron de esta manera: Reunidos varios de los miembros de la Comisión, el honorable senador por Coquimbo, señor Gatica, me preguntó si tendríamos inconveniente para designar presidente de ella al honorable senador por Ñuble, señor Edwards, que estaba presente también; por mi parte, contesté que con el mayor gusto votaríamos por Su Señoría. Pero en seguida se hizo presente que el honorable señor Edwards no era miembro de la Comisión y que, por consiguiente, no se le podía designar para ese cargo.

Comenzada la votación, en ausencia del señor Rivas Vicuña, llegó este honorable diputado cuando ya habíamos depositado nuestros votos en la urna casi todos los presentes, y entonces los honorables senadores señores Gatica y Torrealba, que ya habían votado, buscaron sus respectivos votos en la urna y los retiraron. Yo no sé si esto sea correcto o no, pero el hecho es que lo hicieron.

Practicado el escrutinio, resultaron cuatro votos en favor del honorable señor Aldunate, cuatro en favor de honorable señor Rivas Vicuña y dos dispersos, que supongo serían los de uno y otro.

En seguida, en vista tal vez del resultado de la votación, el honorable señor Rivas Vicuña manifestó que él, con el mayor agrado, daría su voto para el que el honorable señor Aldunate quedara elegido presidente de la Comisión. Por nuestra parte, creímos que esta insinuación, tan lógica y natural, sería aceptada por unanimidad

Pero, no sucedió así.

El honorable diputado señor Silva Campo manifestó que, como ya se había retirado de la sala el honorable señor Gatica, él estimaba que la votación debía dejarse para una reunión próxima, que se celebraría el Sábado próximo. En vista de esto, el honorable señor Aldunate manifestó que, por su parte, renunciaba el cargo con que se le quería honrar, y que estimaba que él debía corresponderle a un miembro de la mayoría de Gobierno. Esta digna y caballerosa actitud del honorable senador por O'Higgins, no fué tomada en cuenta por los miembros de la Alianza allí presentes, que siguieron insistiendo en que la elección de presidente debía dejarse para otro día. Con motivo de estos incidentes, los miembros de la Comisión se fueron retirando poco a poco, hasta que no hubo número para constituirla.

Dada la forma en que los hechos se han producido, me parece a mí que será difícil que pueda reunirse el quorum necesario para que la Comisión pueda constituirse y desempeñar su misión.

Es lamentable que se quiera hacer política hasta para elegir el presidente de una Comisión de esta naturaleza, que no tiene importancia política de ningún género, y que con este motivo se haya inferido agravio a una de los miembros más caracterizados del Senado, a uno de nuestros colegas de mayor versación y laboriosidad, y que por todas estas razones estaba especialmente indicado para el cargo de presidente de dicha Comisión.

Me parece que los que somos designados para formar parte de una comisión, debemos ir a ella animados solamente del propósito de hacer labor útil al país, dejando a un lado nuestro criterio partidarista, dejando a un lado la política que muchas veces no permite hacer labor útil.

He querido hacer estas observaciones en vista de lo que acaba de manifestar el honorable senador por Santiago, señor Torrealba.

Por otra parte, señor Presidente, yo creo que, atendida la forma como se presentan las cosas, no queda para mí otro camino que renunciar también el cargo de miembro de esta comisión, que no tiene ya razón de ser. Yo estoy dispuesto a trabajar y a hacer cuanto de mi depende en bien del país; pero no lo estoy para hacer política tratándose de desempeñar cargos de esta especie.

Acuerdos

El señor FELIU (Vice-Presidente). — Terminados los incidentes.

Se van a votar las indicaciones formuladas.

El señor SECRETARIO. — El señor Freire ha formulado indicación para que el mensaje sobre vaciamiento y devolución de las aguas del canal del Laja, que está en tabla, sea enviado a la Comisión de Agricultura, Industria y Ferrocarriles.

El señor FELIU (Vice-Presidente).—Si no se hace observación respecto de esta indicación, la daré por aprobada.

Aprobada.

Corresponde votar la renuncia que ha formulado el honorable senador de O'Higgins del cargo de miembro de la Comisión Mixta de Caminos.

El señor ALESSANDRI (don Arturo).—No la aceptamos, señor Presidente.

El señor CONCHA SUBERCASEAUX.—No podemos proceder en esa forma honorable senador, porque el honorable senador de O'Higgins ha declarado que su renuncia es indiclinable.

El señor BARROS ERRAZURIZ.—Estos cargos son voluntarios, de tal manera que si algún senador los rehusa, no podemos menos que aceptar su determinación.

El señor FELIU (Vice-Presidente).—Se va a votar la renuncia.

—Practicada la votación, resultaron nueve votos por la afirmativa y nueve por la negativa, habiéndose abstenido de votar el señor Zañartu don Enrique

(Durante la votación)

El señor QUEZADA. — Votaré porque no se acepte esta renuncia.

Por el conocimiento que tengo del diputado señor Silva Campo, estoy seguro de que él no ha podido tener en ningún momento el propósito de inferir el más mínimo agravio al honorable senador por O'Higgins.

Y confío en que, si el Senado, como lo creo, desecha la renuncia, el honorable senador por O'Higgins querrá desistir de ella y continuará prestando a la Comisión de que se trata, el concurso, acaso irreemplazable, de su preparación y de su autoridad muy merecida.

El incidente ocurrido no puede tener las proporciones que se le atribuyen, y espero que pasará sin dejar huella alguna que impida al señor senador por O'Higgins seguir trabajando en la interesante Comisión Mixta de Caminos.

El señor ECHENIQUE. — S

OCASION

Cartuchos Winchester

Cargados con munición N.o 6 y 7, en:
Calibres 12 pólvora sin humo, el ciento, $ 22.50.
Calibres 16 pólvora sin humo, el ciento, $ 20.
Calibres 12 pólvora con humo, el ciento, $ 17.
Calibres 16 pólvora con humo, el ciento, $ 16.50

OFRECEMOS ADEMAS

CARTUCHOS WINCHESTER con pólvora Ballistite e infalible, con cargas especiales con munición N.o 6 y 7.

EXPONEMOS

Un variado surtido en:
RIFLES calibre 22, para tiro al blanco.
ESCOPETAS de uno y dos cañones, en calibre 12 y 16.
ESCOPETAS especiales para tiro de SPORT.
ESCOPETAS especiales para DEFENSA y resguardo de FUNDOS, VIÑAS, QUINTAS y PROPIEDADES.

Fratelli Castagneto

Delicias esquina San Martín

Escritura a Máquina
ENSEÑANZA PRACTICA RAPIDA
Seriedad y decencia Local cómodo e higiénico, con mucha luz, calefacción y desinfección : : : : : : : : : :
MATRICULA PERMANENTE
Academia "YOST"
Galería Alessandri 27. (Por Agustinas)

Baile
En la actualidad, en todos los pueblos cultos y civilizados, el baile de salón es la gran moda; hoy día no hay comida ni fiesta de carácter social, en que el baile no sea el principal atractivo de la reunión, y cuando éste falta, la fiesta resulta fea y monótona. Hoy día todo el mundo, sin distinción de edad ni estado, se ha entusiasmado con los lindos y elegantes bailes modernos de salón que están más en boga: One Step, Hesitation, Fox Trot, Half and Half, Boston (moderno), y el Tango (liso sin figura), los cuales puede aprender usted ingresando a los cursos del profesor práctico y de más actualidad, representante del "Concurso de Profesores de Baile de Chile".
Profesor M. AGUILAR, Egaña 570
15-H

La Botica Italiana
1020 HUERFANOS 1020
Tiene el honor de avisar al Cuerpo Médico y a las distinguidas familias que, en su establecimiento existen, hoy día, dos farmacéuticos titulados para la atención y cuidado de las recetas. Asimismo ha aumentado el personal para atender con esmero y prontitud a su distinguida clientela.
SUS PRECIOS SON LOS MAS MODICOS EN PLAZA y el surtido es completo y permanentemente renovado.
Invitamos a los señores médicos pasen a visitar nuestro laboratorio y recetario.
Botica Italiana
1020 HUERFANOS 1020
M. WEINSTEIN.

señor Presidente, porque el propio renunciante declaró que su renuncia era indeclinable.

El señor ALESSANDRI (don Arturo).—A mí me tocó, por casualidad, pues no formo parte de ella, llegar a la Comisión momentos después de producido el incidente, y oí decir al honorable diputado señor Silva Campo, cuya buena educación y corrección de procedimientos me complazco en reconocer, que no había tenido el propósito de inferir el menor agravio al honorable señor Aldunate y que había procedido así como deferencia para con el honorable señor Gatica, que se había retirado de la sala. Recuerdo que un honorable diputado conservador, que defendía con calor la causa del honorable senador de O'Higgins, parece que se dió por satisfecho con la explicación del señor Silva Campo. Desgraciadamente, el honorable señor Aldunate, se había retirado ya, de manera que no oyó esta explicación, que, si mal no recuerdo, además del que habla, oyó también el honorable senador por Santiago, señor Torrealba.

Por estas consideraciones, voto que no.

El señor VARAS.—Como el honorable señor Aldunate me expresó que su renuncia tenía el carácter de indeclinable, voto que sí.

El señor FELIU (Presidente).—Se va a repetir la votación.

—Repetida la votación, resultaron diez votos por la afirmativa y nueve por la negativa.

El señor ZAÑARTU (don Enrique).—Al votar lamentando mucho la renuncia del honorable senador por O'Higgins, y sólo por deferencia para con Su Señoría, que ha manifestado su deseo de retirarse de la Comisión, y en la seguridad de que reiteraría este deseo si hubiera de rechazársele esta renuncia, voto afirmativamente.

En la anterior votación me abstuve de votar, considerando que el honorable senador de O'Higgins es irreemplazable en la Comisión, dada su versación jurídica y dedicación al trabajo muy poco común; pero, como se ha manifestado que es su voluntad decidida retirarse de la Comisión, doy mi voto en sentido afirmativo.

El señor FELIU (Presidente).—En consecuencia, queda aceptada la renuncia del honorable señor Aldunate.

En la próxima sesión se propondrá el reemplazante.

El señor senador por Santiago ¿desea también que se vote su renuncia?

El señor VALENZUELA.— Sí, señor presidente, y espero que el Senado la acepte.

El señor BARROS ERRAZURIZ —Podría darse por aceptada por la misma votación.

El señor ALESSANDRI (don José Pedro).—No puede ser rechazada con la misma votación, ya que el mismo honorable senador renunciante no podría votar.

El señor FELIU (Presidente).—Se va a votar la renuncia del honorable senador por Santiago.

El señor ALESSANDRI (don Arturo).—¿Y por qué hemos de arremeter contra los caminos por un incidente personal de escasa importancia?

El señor VALENZUELA. — Yo acepté el cargo en la inteligencia de que íbamos a la Comisión a trabajar, no a hacer política.

—Votada la renuncia, resultaron nueve votos por la afirmativa y ocho por la negativa.

El señor FELIU (Presidente).—Queda aceptada la renuncia del honorable señor Valenzuela.

—En la sesión próxima se propondrá el reemplazante.

El señor SERRANO ARRIETA (Ministro del Interior).—Ruego al Honorable Senado que, antes de suspender la sesión, se sirva destinar unos pocos minutos a fin de discutir un proyecto del Ejecutivo, que autoriza la inversión de las sumas que correspondan a sueldos del personal de policía, que se devenguen en el presente año, en la adquisición de vestuario, equipo y forraje para las mismas policías y para el Cuerpo de Carabineros.

Se trata de un proyecto muy sencillo, que no importa mayor gasto, y que consta de dos artículos solamente.

El señor FELIU (Presidente).—Aún cuando ha terminado ya la primera hora, si no hay inconveniente por parte del Senado, se procederá en la forma que indica el señor Ministro del Interior.

—Queda así acordado.

Se da lectura al mensaje que termina proponiendo el siguiente proyecto de ley:

"Artículo 1.o Se autoriza al Presidente de la República para invertir las sumas que correspondan a sueldos del personal de las policías fiscales que no se devenguen durante el presente año, y que deban pasar a rentas generales, en la adquisición de vestuario, equipo y forraje para las mismas policías.

Art. 2.o Se faculta, igualmente, al Presidente de la República para que pueda destinar el saldo de los ítem 4,012, 4,013 y 4,017 del Presupuesto del Interior, que deben ingresar a rentas generales de la nación, en el pago del vestuario y equipo adquirido para el uso del personal del Cuerpo de Carabineros."

La Comisión informante recomienda al Honorable Senado preste su aprobación al proyecto en los mismos términos en que ha sido presentado.

El señor FELIU (Presidente).—En discusión general el proyecto.

—¿Algún señor senador desea usar de la palabra?

—Cerrado el debate.

—Si no se exige votación, se dará por aprobado en general el proyecto.

—Aprobado.

—Si no hay oposición, se entrará desde luego a su discusión particular.

—Acordado.

—En discusión el art. 1.o

El señor SECRETARIO, le da lectura.

El señor BARROS ERRAZURIZ —Hago indicación para que después de la palabra "adquisición" se agregue la frase: "en propuestas públicas."

Los sueldos no devengados ascienden a sumas considerables de dinero, que alcanzan, más o menos, al diez por ciento de su monto total, y no es posible, por lo tanto, prescindir del trámite de la propuesta pública.

El señor FELIU (Presidente).—En discusión la indicación formulada por el honorable senador por Linares.

El señor SERRANO (Ministro del Interior).—Por mi parte, acepto la indicación, señor presidente.

El señor MAC-IVER.—La propuesta pública no es siempre el mejor sistema.

El señor BARROS ERRAZURIZ —Es el mejor, señor senador, porque así se llama a todos los interesados, y la competencia de los proponentes es siempre beneficiosa.

El señor MAC-IVER.—La propuesta pública suele dar por resultado que las cosas se obtengan malas y caras.

El señor BARROS ERRAZURIZ —Ojalá todo lo que compra el Estado lo adquiera por medio de propuestas públicas.

El señor FELIU (Presidente).—¿Algún señor senador desea usar de la palabra?

—Cerrado el debate.

—Si no se pide votación, daré por aprobado el artículo con la modificación propuesta por el honorable senador por Linares.

—Queda así acordado.

—En discusión el art. 2.o

El señor SECRETARIO, le da lectura.

—Sin debate, se dió tásitamente por aprobado.

El señor FELIU (Presidente).—Se suspende la sesión.

Se suspendió la sesión.

SEGUNDA HORA

Junta Nacional de Subsistencias

El señor FELIU (Presidente).—Continúa la sesión.—

Corresponde proseguir la discusión general del proyecto sobre creación de una Junta Nacional de Subsistencias.

Ofrezco la palabra.

El señor URREJOLA.—En ocasión anterior, cuando se puso en discusión este proyecto, pedí a la Mesa que se diera aviso al señor Ministro de Hacienda para que concurriera a manifestarnos la opinión del Gobierno sobre este proyecto, ya que el mismo señor Ministro había presentado a la consideración de la otra Cámara un proyecto análogo. En ese proyecto se contiene también autorización para invertir diez millones de pesos en la compra de artículos de primera necesidad. Creo que ha llegado la oportunidad de que el señor Ministro nos manifieste cuál de los dos proyectos merece la aprobación del Gobierno, para que el Honorable Senado pueda formarse concepto cabal al discutirse este asunto.

El señor PHILIPPI (Ministro de Hacienda).—El Gobierno presentó a la Cámara de Diputados un proyecto que lo autoriza para prohibir la exportación de ciertos artículos alimenticios de producción nacional y de otros venidos del extranjero. Al elaborar ese proyecto se tuvo en vista que la existencia de esos artículos en el país podía disminuir a consecuencia de la exportación de ellos y desproveerlo de las provisiones que necesita para su consumo.

En otras partes el precio de determinados artículos de consumo es superior al que hoy alcanzan en Chile, y está en el orden natural de las cosas que el comercio exportaría esos artículos a otros mercados, si no se toman medidas para impedirlo.

Esta es la idea principal del proyecto presentado a la otra Cámara.

Contiene, además, el proyecto, una disposición por la que se autoriza la inversión de $ 10.000.000 en la adquisición de cereales o de otros artículos de consumo a fin de suministrarlo a los almacenes fiscales, o establecimientos de beneficencia, para la fabricación de pan o reventa al por menor, al precio de costo.

Uno y otro proyecto consultan el mismo propósito, esto es, propenden al abaratamiento de artículos de consumo, pero con medidas de distinto carácter. La ley que crea la Junta Nacional de Subsistencias le confiere muchas y muy diversas facultades, de la más variada índole, establece un economato para los Ferrocarriles del Estado, trata la fijación del precio del agua potable de las Empresas particulares, de la aplicación de la ley de pesos y medidas y muchos otras disposiciones muy interesantes, muy convenientes, si se quiere, pero que no son de la misma apremiante urgencia de las medidas que consulta el proyecto que discute la Honorable Cámara de Diputados. No hay entre un proyecto y otro ninguna oposición, al contrario, ambos se completan.

Tienen, sin embargo, como he dicho, un punto comun ambos proyectos; la autorización para invertir los diez millones de pesos. Si aquel proyecto viniera pronto a esta Cámara, despachado por la otra, se podría desglosar de él la parte relativa a esa inversión.

Por lo demás, el Gobierno estima muy interesantes las disposiciones del proyecto que crea la Junta Nacional de Subsistencias, y encuentra que no existe antagonismo u oposición entre este proyecto y el que está en discusión en la otra Cámara.

Se consultan en este último como he dicho, medidas de otra índole que en éste, que comprende materias que merecerán, seguramente, una discusión más amplia y detenida.

El señor ZAÑARTU (don Enrique).—Tal vez habrá ventaja en recordar los antecedentes de este proyecto.

Nació él con motivo de uno presentado por el Gobierno y que es análogo al que se discute en la Cámara de Diputados.

Me anticipo a decir que esto no significa que yo piense que tal igualdad de ideas indique la ventaja de dejar de mano el que discutimos.

Pero en ocasión anterior se demostró en esta Cámara que las medidas presentadas por el Gobierno, tendientes a suprimir el derecho de internación de algunos artículos, no iban a mejorar la situación de la vida, y se llegó al convencimiento de que era necesario pensar en la reglamentación del comercio interno, falta de reglamentación que es la causa principal de la carestía de la vida.

La Cámara pensó que en vez de aprobar un proyecto de ocasión, había ventaja en despachar un proyecto que reuniese condiciones de mayor permanencia; y entonces, tomando por base un proyecto del honorable senador señor Correa y del que habla, la comisión correspondiente elaboró, sobre ese proyecto, el que hoy se discute en esta Cámara.

En tal proyecto se crea la Junta Nacional de Subsistencias, para todos los objetos a que se ha referido el honorable Ministro de Hacienda.

Yo creo, señor Presidente, que en realidad, tendría mejor fundamento la creación del Ministerio de Trabajo y Previsión Social, unido al de Agricultura.

Se habla de una dirección única de Subsistencias porque tiene la ventaja de una responsabilidad efectiva en cualquier momento; pero, como se trata de una cuestión tan delicada, de algo que es nuevo entre nosotros, como es el reglamentar el comercio, se pensó en crear un organismo más completo, estableciéndose la Junta Nacional de Subsistencias.

Hay en este proyecto algunos puntos en que no todos estamos de acuerdo, como por ejemplo, el relativo a encargar a una repartición militar de ciertas funciones administrativas.

Por mi parte creo que habría más ventajas en independizar este servicio, y no llevarlo a entorpecer los rodajes de la organización militar.

El informe lleva mi firma y me parece excusado agregar que le daré mi voto.

El señor ALESSANDRI (Don Arturo).—Voy a decir unas pocas palabras para reiterar lo que dije en sesión pasada.

Yo creo que la evolución económica que nos ha traído la guerra europea; esta verdadera transformación que está experimentando la sociedad moderna, hace necesario afrontar este problema relativo al encarecimiento de la vida, en todas sus relaciones con la sociedad, en forma valiente y radical.

Ya en sesión pasada manifesté que este problema tenía dos aspectos: uno relativo a la producción y el otro relativo a la distribución de la riqueza, y podemos agregar un tercero: el que se refiere a las relaciones entre el trabajo y el capital.

Este problema complejo debe ser resuelto creando un organismo nuevo, a fin de afrontar y solucionar este problema debidamente. A mi modo de ver, este organismo debe ser el Ministerio de Agricultura por una parte y el Ministerio del Trabajo y la previsión social, por la otra. Sin estos dos organismos será inútil que estemos discutiendo esta ley. Sería lo mismo que una persona que quisiera plantar una alameda, estuviera desparramando ramas a uno y otro lado. Para poder formar una alameda se necesita plantar los árboles de acuerdo con las reglas del arte, preparando la tierra, alineando los árboles en debida forma y colocándolos en situación de que alcancen el objetivo que se persigue. De la misma manera, si queremos fomentar la producción agrícola necesitamos crear un organismo especial, y este organismo, es el Ministerio de Agricultura.

Si queremos poner cortapisa a la especulación y atender al bienestar del pueblo y obviar todas las dificultades que se presentan a cada momento entre el capital y el trabajo, debemos crear el organismo necesario, y este es, el Ministerio de Previsión Social y Trabajo, que existe en todos los países del mundo. La solución de estos problemas obedece a un conjunto de medidas, ellos no se resuelven con medidas aisladas y, en ocasiones, contradictorias.

No quiere decir esto que yo vaya a negar mi voto al proyecto; pero he querido formular estas observaciones con el propósito de rogar al señor Ministro de Hacienda que acelere el despacho de los proyectos relativos a la creación de los Ministerios de Agricultura y del Trabajo y Previsión Social. Entiendo que el primero de ellos pende de la consideración de esta Cámara y el segundo de la de la Cámara de Diputados.

Sería posible hacer de estos dos Ministerios uno solo, dividido en dos sub-secretarías; aunque sería mejor que se crearan separadamente. De todas maneras, yo espero que el señor Ministro ha de agregar a su programa estas ideas, y que habrá de tomar la iniciativa para que esos proyectos sean leyes.

El señor PHILLIPI (Ministro de Hacienda).— Yo adhiero por completo a las observaciones del honorable senador por Tarapacá sobre la necesidad imprescindible de crear el Ministerio de Agricultura y el de Previsión Social. El sin número de problemas de carácter obrero relacionados con la cuestión social que se presentan a diario, hacen indispensable la creación de estos organismos. Esta cuestión ya ha sido tratada y estudiada en Consejos de Ministros y mis honorables colegas tienen la más decidida voluntad para impulsar el proyecto que pende de la Cámara de Diputados. Sin embargo, la urgencia de medidas más apremiantes no permiten por el momento realizar estos propósitos; pero el Gobierno hará lo posible, dentro de sus medios, para lograr la dictación de una ley que establezca el Ministerio del Trabajo y Previsión Social que, como ha manifestado el honorable senador por Tarapacá, existe en todos los países

Esto no obsta para la aprobación de la ley que se debate, la cual contiene una serie de medidas de aplicación inmediata y de utilidad innegable.

El señor ALESSANDRI (don Arturo). — Yo agradezco la respuesta del señor Ministro y celebro mucho estar de acuerdo con su señoría en cuanto a la creación de este organismo.

El señor CONCHA (don J. Enrique). — Se ha hablado, a propósito del proyecto en discusión, de la necesidad de llevar a la práctica la creación del Ministerio de Previsión Social, idea que se ha venido abriendo camino desde hace muchos años en este país; pero, haciéndome cargo de las observaciones del honorable senador por Tarapacá, y del señor Ministro de Hacienda, debo manifestar que, en realidad, hay una solución que creo sería la más sencilla: la aprobación del proyecto que pende de la Cámara de Diputados y que crea, en un sólo organismo, los Ministerios de Agricultura, Trabajo y Previsión Social.

Ese proyecto, que fué presentado en la otra Cámara por uno de los diputados por Valparaíso, está informado por la comisión respectiva, de tal manera que agitando allá su despacho, se avanzaría rápidamente en su despacho.

En este problema nos encontramos a obscuras para resolver por falta de antecedentes. Todos estamos empeñados en dar trabajo al pueblo, pero, en conciencia, carecemos de los antecedentes necesarios para aprobar una ley con pleno conocimiento de causa.

Hoy mismo me he acercado al secretario de la Oficina del Trabajo, — el jefe de la oficina estaba ausente, — para pedirle los datos relativos al número de los obreros desocupados y me contestó que, en realidad, esa oficina no tiene datos positivos. En seguida le pregunté si había datos relativos al costo de la vida comparado con el año anterior, y a los jornales de los dos años, porque si el precio de los alimentos ha subido, paralelamente con los jornales, la carestía se reduciría a la diferencia que haya entre ambas situaciones. Tampoco pude obtener datos precisos sobre el particular. Por lo demás, estos datos sólo pueden obtenerse existiendo el Ministerio del Trabajo, organismo indispensable en todo país bien constituído.

A cada momento tenemos necesidad de documentos y de informaciones para discutir con criterio sólido; pero nos vemos obligados a dictar leyes por simple impresión o, lo que es mucho peor todavía, por presión o por temor a los movimientos populares, porque no tenemos datos. Esto, a mi juicio, es inaceptable, por que las leyes sociales deben ser dictadas por espíritu de justicia y no por temor.

Entre tanto, es conveniente despachar el proyecto relativo a la creación de la Junta Nacional de Subsistencia, como lo indicaba el honorable senador por Tarapacá, pues, a mi juicio, el Senado tiene los antecedentes necesarios para poder pronunciarse sobre este proyecto y, por mi parte, declaro que le daré mi voto.

El señor TORREALBA. — He pedido la palabra para decir solamente que aún cuando todos aceptarán, según creo, el proyecto de creación del Minitserio del Trabajo y Previsión Social, así como también el de Agricultura, me parece que todavía no ha sido informado y no está aún en tabla.

Por lo tanto, yo estimo que se haría bien en anticipar algo a esa idea, aprobando el proyecto en discusión.

Deseo, además, llamar la atención de la Honorable Cámara hacia la información que dió en una de las sesiones pasadas el honorable senador por Maule. Dijo su señoría que el origen de este proyecto era casi exclusivamente del Senado, por cuanto la Cámara de Diputados, al aprobar este proyecto, lo había hecho aprobando un contra-proyecto que era un informe de comisión que consultaba la idea de la creación de la Junta de Subsistencias. De manera que habría mucho avanzado en las modificaciones que deberían hacerse, pues este informe de la Comisión de la Cámara no mereció modificaciones de importancia.

Desde luego en este proyecto es tan necesario, no sólo la creación de la Junta Nacional de Subsistencias, que tenga a su cargo las tareas importantísimas que la ley le va a confiar, sino también crear el economato de los ferrocarriles del Estado, cosa que merece la aceptación unánime de los empleados de aquella importante repartición pública, que ven en la creación de este economato, un medio de abaratar los consumos.

Se ve, además, que este proyecto está suficientemente estudiado, y que en consecuencia no demorará mucho su despacho por el Honorable Senado.

El señor URREJOLA. — Yo estoy de acuerdo con los honorables senadores por Tarapacá y por Santiago, respecto a la urgencia que hay de despachar el proyecto pendiente de la consideración de la Cámara de Diputados, sobre la creación de los Ministerios de Agricultura y de Trabajo y Previsión Social.

Creo que con ese organismo se va a dar solución al problema que ahora discute el Honorable Senado; y, por lo tanto, estimo que si el honorable Ministro de Hacienda pone empeño en que pronto sea ley, lo conseguirá fácilmente.

Según he sabido, ese proyecto, presentado por el honorable diputado por Valparaíso, señor Silva Maqueira, ha sido informado unánimemente por la Comisión correspondiente de la otra Cámara; y, seguramente, si el señor Ministro de Hacienda pide que se despache sobre tabla, encontrará el acuerdo unánime de la Cámara de Diputados. De manera que úno mis ruegos al de los honorables senadores, a fin de que sea ley cuanto antes ese proyecto.

Yo creo que, con un poco de empeño de parte del señor Ministro de Hacienda, tendríamos aquel proyecto aprobado en muy pocos días, y listo para ser discutido por el Honorable Senado.

Por lo que se refiere al proyecto de subsistencias, no tengo inconveniente para darle mi voto, aunque me asiste el convencimiento más absoluto de que no va a dar resultados, porque, a mi juicio, la carestía de la vida, se debe muy principalmente a la insuficiencia de la producción mundial y a la falta de artículos de primera necesidad.

El Honorable Senado sabe perfectamente que los principales países productores del mundo, antes de la guerra, han pasado a ser simples consumidores de una serie de productos, que, antes, exportaban, y que hoy no les alcanzan para su propio abastecimiento. Esos países exportaban al nuestro, productos de los cuales carecemos, y hoy, no lo pueden hacer porque, como he dicho, los consumen ellos mismos. De manera que existe este factor de encarecimiento mundial de la vida, que no hay medio de remediar.

Respecto a nuestra situación interna, ésta se debe principalmente a depreciación del valor de nuestra moneda, a insuficiencia de producción y a escasez y dificultad de transporte.

Todos los señores senadores saben muy bien que existe actualmente una gran cantidad de artículos de primera necesidad, que no pueden ser acarreados a los centros de consumo, como sucede, por ejemplo, con papas, fréjoles y otros productos.

Según algunas informaciones privadas (porque aún no he conseguido las que pedí al señor Ministro de Ferrocarriles), existen fuertes partidas de cereales depositados en las estaciones de los Ferrocarriles, que alcanzan a un millón trescientos mil sacos.

Yo digo: si esta enorme cantidad de productos estuviera repartida en los mercados de consumo, el precio de los fréjoles, las papas y el trigo, no sería el que hoy tiene; en todo caso, sería muy inferior. Esta falta de movilización de los productos, es la que, a mi juicio, más ha influído en el alza de los precios y, consiguientemente, en la carestía de la vida.

Reconozco que hay cierta exigüidad en el pago de los salarios de muchos obreros y operarios. Es cierto que, en muchos casos, el que actualmente ganan no les alcanzan para satisfacer las necesidades de la vida; pero, al mismo tiempo, debo observar que hay un mal aprovechamiento de ese salario, por vicios y defectos de nuestras clases trabajadoras.

Yo creo que este proyecto no va a producir los resultados que de él se esperan, porque vamos a crear una Junta de Subsistencias que, si no se maneja con tino, traerá por consecuencia, en vez de un abaratamiento de los artículos, un mayor precio de ellos, puesto que se va a crear un nuevo factor de concurrencia en un mercado estrecho que entrará a competir con las casas compradoras y con los consumidores.

Desde luego, para probar mi aserto, voy a presentar al Honorable Senado un caso típico del resultado de medidas tomadas por personas que no conocen los negocios.

Cuando se habló en la Cámara de la idea de enviar un buque a los canales del sur para que trajera papas, este artículo, que estaba por allá a $ 12, subió inmediatamente a $ 16, porque se tuvo conocimiento de que el Gobierno iba a enviar un transporte a traer este producto, y se vió entonces la posibilidad de obtener un mejor precio. Esto no hubiera ocurrido si, antes, se hubiera tomado la existencia al precio de plaza, como lo hubiera hecho cualquier comerciante medianamente diligente.

De modo, pues, señor presidente, que, sin creer que este proyecto vaya a solucionar el problema, yo le daré mi voto.

El señor FELIU (presidente). —Debo advertir al señor senador que los datos pedidos por su señoría ya han llegado a la Mesa, y están a disposición de su señoría.

El señor BARROS ERRAZURIZ. — Yo voy a agregar unas cuantas palabras en apoyo del despacho de este proyecto. Vamos a terminar el tercer mes del período de sesiones ordinarias y no sería posible que este período pasara sin que hubiéramos hecho nada por remediar la situación de crisis porque atraviesa el país. No tengo gran fe en este proyecto, pero considero indispensable que el Congreso despache alguna ley, y lo más práctico es despachar la que ha venido aprobada por la Cámara de Diputados. Si este proyecto no se aprueba hoy, la Cámara de Diputados tampoco se pronunciará sobre el proyecto que pende de su consideración y de este modo no habremos hecho nada por solucionar estos problemas. Termino insinuando la idea de que despachemos sin modificaciones el proyecto de la Cámara de Diputados, para que así pueda quedar aprobado en el presente período ordinario de sesiones.

El señor ALESSANDRI (don José Pedro). — He pedido la palabra para rectificar las informaciones del honorable senador por Santiago, relativas a la creación del Ministerio de Agricultura. Su señoría cree que este proyecto no está informado y la verdad es que lo está por dos comisiones, que lo hicieron conjuntamente. Estas comisiones tuvieron en vista cuando se presentó este proyecto, no sólo el mensaje del Gobierno, sino también todos los antecedentes relacionados con la materia.

En esas condiciones se evacuó el informe, que lleva las firmas de los diez senadores que componían la Comisión. Habría, pues, conveniencia en incluir ese proyecto en la tabla de las sesiones especiales de los días Jueves.

Ruego al señor Secretario que para la sesión próxima traiga a la Sala ese proyecto, que, como he dicho está informado, a fin de que los señores senadores puedan imponerse de él.

El señor EDWARDS. — No creo en la eficacia de la Junta Nacional de Subsistencias y tampoco creo que es oportuno el momento actual para la creación de este nuevo organismo. Me parecería mucho más conveniente que este proyecto se discutiera después de creado el Ministerio de Agricultura y Previsión Social, porque las oficinas fiscales han probado que no son buenas como oficinas administrativas; por el contrario, tenemos continuamente quejas de ellas.

Creo que una administración como ésta, que es irresponsable y compuesta de miembros honorarios, no va a funcionar bien.

Creo que los momentos actuales son anormales y nada propicios para la creación de estos organismos permanentes; por eso yo me inclino a negarle mi voto al proyecto.

El señor URREJOLA. — Creo que es oportuno, señor Presidente, volver a insistir sobre una de las causas del encarecimiento de la vida, producida por el estagnamiento de la carga en las diversas estaciones de los ferrocarriles del Estado.

En este momento llegan a mi poder los datos que hace va días pedí al señor Ministro de F rrocarriles con motivo de al nas observaciones que al resp to tuve ocasión de hacer en Cámara.

Según esos datos, el tonelaj carga para cuyo transporte bía pedidos de carros pendie hasta el día 20 de Julio, era el guiente:

	menos trigo Toneladas	Toneladas	Toneladas	Toneladas	Toneladas	Toneladas	Toneladas	Carbón Toneladas	Toneladas	Toneladas	Carros
1.a. . . .	206	—	70	200	440	920	30	224	8,915	11,005	7
2.a. . . .	1,362	3,322	1,766	1,370	780	4,686	982	2,818	3,079	20,165	97
3.a. . . .	1,368	570	10	1,792	18,712	351	84,863	1,608	6,775	116,049	663
4.a. . . .	826	—	12,579	1,870	3,720	60	66,120	4,094	690	89,959	403
Totales. .	3,762	3,892	14,425	5,232	23,652	6,017	151,995	8,744	19,459	237,178	1,170

Yo pregunto al H. Senado me podría la Junta de Subsiste salvar esta dificultad del acarr conseguir que las papas, por ej plo, de las cuales hay 140 mil s sea acarreada a los centros de sumo? ¿Qué va a hacer la Junt Subsistencias en este sentido!

El señor ZAÑARTU (don E que).—Si S. S. quiere que al le conteste, yo lo puedo hacer mucho gusto.

Nadie puede dudar de la infl cia que ha tenido la falta de rreo por los ferrocarriles, en el carecimiento de la vida; pero

BRISTOL
LA BOTICA
Cuyos precios son los más bajos de plaza.
LA BOTICA
Importadora de drogas de las mejores marcas del mundo.
LA BOTICA
Cuyo despacho de recetas es el más óptimo.
LA BOTICA
Cuyo surtido es el más completo, especialmente en patología moderna.
Botica Bristol
AHUMADA 323
CASILLA 1538

Maestra
para dirigir taller de aparado, se ofrece:
Eleuterio Ramírez 764, altos
6117-H-16

Sauce Mimbre
de ⅞" de diámetro en la parte más gruesa, compro por grandes y pequeñas cantidades.
Dirigirse:
Casilla 71 - La Calera

"FIERRO"
Desea hacer economía en la compra de sus materiales:
CONSULTE PRECIOS
HUTH & Cía.
OFICINA
PUENTE Nos. 660-674
BARRACA
CHACABUCO N.o 6
Teléfonos: Inglés 3110 - 3111 - Nacional 168

LA "SUD-AMERICA"

Compañia de Seguros sobre la vida

DEPARTAMENTO DE CHI[illegible]

EL 39 SORTEO SEMESTRAL DE LAS POLIZAS DE AMORTIZACION SUBSCRIPTAS HASTA LA FECHA EN ESTE DEPARTAMENTO, Y SOBRE LAS CUALES HA SIDO PAGADO POR LO MENOS EL PREMIO COMPLETO DEL PRIMER AÑO, TENDRA LUGAR EN LA OFICINA DE LA COMPAÑIA, AHUMADA 378, EL 16 DE AGOSTO PROXIMO, A LAS 4 DE LA TARDE.

H. P. MORRIS,
GERENTE.

es un mal que nadie piensa que va a ser remediado con la creación de la Junta de Subsistencias.

El señor URREJOLA.—Yo insisto en creer que la falta de acarreo de los productos constituye la causa principal del encarecimiento de la vida.

El señor ZAÑARTU (don Enrique).—S. S. ha manifestado que la creación de la Junta Nacional de Subsistencias no puede dar resultados; yo creo, por el contrario, que ella puede dar resultados satisfactorios.

En la sesión del Jueves pasado manifesté al Senado que, aún suponiendo que el trigo fuera regalado al panadero, siempre el pan se vendería a 75 centavos el kilo, porque, en realidad, el trigo no tiene mayor influencia en el valor del pan.

Tanto el encarecimiento del trigo como el encarecimiento del pan se deben a la mala organización del comercio interno, a que un número considerable de personas viven haciendo el negocio de intermediarios.

Como el trigo es la base de la alimentación, su expendio debe ser reglamentado, organizando bien el comercio de este artículo a fin de que se reduzca su precio en un cuarenta o cincuenta por ciento.

¿Qué hará la Junta de Subsistencias? Adquirirá el trigo que exista en plaza y lo convertirá en pan para venderlo al pueblo a $ 0.50 el kilo, en vez de 75 centavos o un peso, que hoy vale. Yo estoy seguro que si esto se hace con tres artículos de consumo se conseguirá abatar la vida en un 30 ó 40 por ciento, a lo menos. Bastaría con que esto se hiciera con la carne, el pan, la leña y el carbón para conseguir este resultado.

Como no deseo demorar el despacho del proyecto, no me ocupo en contestar las observaciones que se han formulado; pero he creído necesario dejar bien en claro esta idea, en vista de que se ha hablado de que este proyecto no va a dar ningún resultado práctico. Yo he colaborado en él porque estoy convencido de que es necesario, de que va a hacer un bien enorme al país y de que puede ser la preparación del camino para el Ministerio de Agricultura y Previsión Social. ¿Qué ganaríamos con la creación de estos Ministerios en el momento actual? De aquí a que vinieran a recogerse los datos y organizarse estas oficinas transcurriría mucho tiempo. Entre tanto, este proyecto puede servir de avanzada a aquél, porque habrá de facilitar considerablemente la labor de aquellos Ministerios.

El señor URREJOLA.—Lo único que yo he querido es consignar una de las causas que, a mi juicio, influyen en el encarecimiento de la vida, cual es la falta de transportes para la carga en los Ferrocarriles del Estado. Estoy de acuerdo con el honorable senador en que también influyen en este encarecimiento la acción de los intermediarios. De modo que la falta de transportes es una causa y la a que se refiere el honorable senador es otra, como también es otra la depreciación de la moneda, la deficiencia de la producción y otras.

El señor BARROS ERRAZURIZ.—La falta de caminos...

El señor URREJOLA.—¿Se cree que la Junta de Subsistencias tendrá alguna influencia sobre la Empresa de los Ferrocarriles, que constituye un servicio autónomo? Es indudable que con la movilización de los productos se produciría un abaratamiento inmediato en los artículos de consumo, que tienen un precio alto, precisamente por la falta de acarreo. En otra época ha ocurrido el caso que algunos interesados se han acercado a la Empresa de los Ferrocarriles para decirle que se han transportado los productos en una cantidad excesiva y que si se continuaba en esa forma, vendría una verdadera hecatombe para sus negocios.

Prescindo de los artículos que no se producen en el país y que no se como podría conseguir su abaratamiento esta Junta Nacional de Subsistencias.

Creo que dentro de los medios que la ley pone en sus manos, esta Junta no dará resultados prácticos, pero como no pretendo poner obstáculos al despacho del proyecto, me limito a decir estas pocas palabras.

El señor FELIU (Presidente).—Ofrezco la palabra.

Ofrezco la palabra.

Cerrado el debate.

Si no se pide votación, se daría por aprobado, en general, el proyecto.

El señor EDWARDS.— Como creo que es más importante dar trabajo a los obreros desocupados y despachar el proyecto sobre creación del Ministerio de Agricultura y Previsión Social, voto en contra.

El señor FELIU (Presidente).—Queda aprobado en general el proyecto con el voto en contra del honorable senador por Ñuble.

Si no hay inconveniente, entraremos desde luego a la discusión particular.

Acordado.

El señor CONCHA (Don Juan Enrique).—¿Por qué no prorrogaríamos la sesión? Así como en otras ocasiones la prorrogamos para solicitudes particulares o para otras cosas, podríamos hacerlo ahora para continuar discutiendo este proyecto, que es urgente.

El señor TORREALBA.— Se podría prorrogar la sesión por media hora.

El señor FELIU (Presidente).—Si no hay oposición se prorrogaría la sesión por media hora.

Queda así acordado.

El señor SECRETARIO.—''Artículo 1.o—Créase una junta Nacional de Subsistencias, dependiente del Ministerio del Interior, que se compondrá de dos personas elegidas en voto acumulativo por el Senado y dos por la Cámara de Diputados, el Director General de los Ferrocarriles del Estado, del Jefe del Departamento Administrativo Militar, del Director de la Oficina Central de Estadística, del Jefe de la Oficina del Trabajo, del presidente o representante de cada una de las sociedades Nacional de Agricultura, Nacional de Minería y de Fomento Fabril y de dos personas que pertenezcan a sociedades obreras con personalidad jurídica y con más de cinco años de existencia, designados por el Presidente de la República''.

El señor ZAÑARTU (Don Enrique).—Entiendo, señor Presidente, que según nuestro reglamento, debemos discutir el proyecto de la comisión del Senado. Lo que acaba de leer el señor Secretario es el proyecto de la Cámara de Diputados.

El señor ECHENIQUE.— En ese caso podríamos acordar tomar como base de la discusión el proyecto de la comisión.

El señor ALESSANDRI (Don Arturo).—Sus señorías están paralogizados. Lo que estamos discutiendo es el proyecto que nos ha enviado la Cámara de Diputados, sobre el cual debe pronunciarse el Senado. El proyecto de la comisión, en cuanto no esté de acuerdo con aquel, debe considerarse como simples indicaciones para modificar las disposiciones del que sirve de base de discusión y que no puede ser otro que aquel despachado ya por la otra Cámara.

El señor ZAÑARTU (Don Enrique).— Dentro del reglamento del Senado no cabe discusión. La situación reglamentaria, según parece es esta: la Cámara de Diputados ha enviado un proyecto a esta Cámara y debe discutirse conjuntamente con el proyecto que informó la comisión del Senado.

El señor ALESSANDRI (Don Arturo).— Este proyecto es de fecha anterior. Las cosas han pasado de la manera siguiente:

Los señores senadores por Concepción y por Talca presentaron un proyecto sobre subsistencias que se envió a comisión, la que evacuó su informe.

Al mismo tiempo, en la Cámara de Diputados se empezó a tratar esta cuestión y uno de sus miembros, el señor Jaramillo, presentó un contra proyecto que estaba basado en el informe de la comisión del Senado: ese es el proyecto que ahora nos ha enviado aprobado la Cámara de Diputados.

El Senado debe pronunciarse sobre el proyecto aprobado por la Cámara de Diputados.

El señor ZAÑARTU (don Enrique). — Veo, en realidad, comparando un proyecto con otro, que no hay entre ellos diferencias de importancia.

Yo pediría que se diera lectura al proyecto informado por la Comisión del Senado, que es anterior al de la Cámara de Diputados.

El señor CONCHA (don Juan Enrique). — Pediría que se nos repartiera el proyecto del honorable senador por Concepción señor Zañartu.

El señor ALESSANDRI (don Arturo). — La única diferencia que tiene el proyecto aprobado por la Cámara de Diputados con el del Senado, es que el primero aumenta el número de personas que deben componer la Junta de Subsistencias, agregando al Director de los Ferrocarriles.

El señor ZAÑARTU (don Enrique). — Creo que este funcionario no podrá asistir a la Junta Nacional de Subsistencias, dado el trabajo que tiene como Director de los Ferrocarriles; de manera que su inclusión en la Junta no tiene objeto.

El señor ALESSANDRI (don José Pedro). — Formulo indicación para que no se suprima al Primer Alcalde de Santiago de esta Junta, porque me parece que es de importancia que este funcionario forme parte de dicha Junta; y al mismo tiempo, hago indicación para que forme parte de ella, el presidente o un representante de la Sociedad Agronómica de Chile.

El señor FELIU (presidente). —¿Insiste el señor senador en su indicación?

El señor ALESSANDRI (don José Pedro). — Creo que la idea de que forme parte de la Junta el Primer Alcalde de Santiago, no cuenta con un ambiente favorable. De manera que sólo la mantengo en cuanto a que forme parte de la Junta el presidente o un representante de la Sociedad Agronómica de Chile.

El señor FELIU (presidente).—En discusión la indicación del honorable senador, conjuntamente con el artículo.

El señor TORREALBA. — Estoy de acuerdo con las ideas manifestadas por el honorable senador por Linares, en cuanto a que es mejor no modificar el proyecto, para que así haya ley, pues, si se aumenta el número de miembros de la Junta, el proyecto tendrá que volver a la otra Cámara y se atrasará su despacho.

El señor ALESSANDRI (don José Pedro). — Pero a mí me parece que el proyecto tendrá que sufrir algunas modificaciones. Por mi parte, yo declaro que, si no hubiera más modificaciones que la propuesta por mí, yo retiraría mi indicación.

El señor VARAS. — Yo voy a hacer una indicación muy sencilla: que las personas nombradas por el Senado y por la Cámara de Diputados para que formen parte de la Junta, no sean miembros del Congreso.

El señor ALESSANDRI (don Arturo). — Precisamente, el propósito que se ha tenido en vista es el de establecer algún contacto entre esta organización y el Congreso.

Si acaso se acogiera la idea del señor senador, yo optaría por suprimir la intervención del Congreso.

El señor VARAS. — Yo digo esto porque estoy convencido de que los miembros del Congreso se encariñan con estos Consejos o Juntas, al extremo de que se sienten personalmente afectados con las observaciones que aquí se formulan sobre los servicios que a esas corporaciones corresponden. Esto pasa con la Caja Hipotecaria, con el Consejo de los Ferrocarriles...

El señor ZAÑARTU (don Enrique). — Y así y todo, le pegamos a los Ferrocarriles que da un gusto, y a la Caja Hipotecaria que da miedo...

El señor FELIU (presidente).—Cerrado el debate.

Si no se hace observación, se dará por aprobado el artículo, en la parte nó objetada; y se votarán, en seguida, las indicaciones formuladas.

El señor EDWARDS. — Con mi voto en contra, señor presidente, porque considero que en una administración tan numerosa, se diluyen las responsabilidades.

El señor FELIU (presidente). —Aprobado el artículo, con el voto en contra del señor senador por Ñuble.

El señor SECRETARIO. — Hay dos indicaciones: una del honorable senador por Aconcagua, para que se incluya entre los miembros que deben componer la Junta al presidente de la Sociedad Agronómica de Chile.

El señor ALESSANDRI (don José Pedro).—Propongo que se diga "o un representante", porque soy el presidente de esa Sociedad, y declaro, desde luego, que no asistiré a la Junta. Pero estimo necesario que asista un miembro de la Sociedad Agronómica de Chile.

El señor FELIU (Vice-Presidente).—En votación la indicación formulada por el honorable senador por Aconcagua.

—Votada la indicación, resultaron cinco votos por la afirmativa, 4 por la negativa y 3 abstenciones.

Durante la votación

El señor TORREALBA. — Desearía votar afirmativamente esta indicación, pero creo que puede significar un obstáculo para el pronto despacho del proyecto, de manera que, sintiéndolo mucho, voto que nó.

El señor VARAS. — Me abstengo, porque encuentro que la indicación es buena y mala al mismo tiempo: buena, porque es conveniente que haya un representante de la Sociedad Agronómica; y mala, porque esta junta va a ser un verdadero Congreso.

El señor ZAÑARTU. — Voto que nó, porque si agregamos un representante de esta Sociedad querrán tenerlo también otras sociedades, y esto puede ser origen a perturbación para el despacho de la ley.

El señor FELIU (Vice-Presidente).— No ha habido el quorum reglamentario. Se va a repetir la votación.

Advierto a los señores senadores que, habiendo en la Sala el número exacto, con uno solo que se abstenga de emitir su voto, no habrá votación.

El señor CONCHA (don Juan Enrique).— Creo que la duda que han tenido muchos senadores para votar esta indicación desaparece si se considera que habrá necesidad de votar las modificaciones que propone el proyecto de la Comisión del Senado.

El señor ECHENIQUE. — Entiendo que el señor Ministro de Hacienda va a pedir que se modifique el artículo que trata de los 10 millones que se consultan en este proyecto.

El señor FELIU (Vice-Presidente). — En votación nuevamente la indicación del honorable senador por Aconcagua, señor Alessandri.

—Repetida la votación resultó aprobado por 10 votos contra 2.

El señor SECRETARIO. — El honorable señor Varas ha hecho indicación para que los miembros del Congreso no puedan formar parte de la Junta.

—Votada esta indicación resultó rechazada por 9 votos contra 3.

El señor FELIU (Vice-Presidente). — En discusión el artículo 2.o

El señor SECRETARIO.—Artículo 2.o La Junta desempeñará sus funciones por intermedio del Departamento de Administración Militar, que quedará bajo su dirección para todos los efectos relacionados con el cumplimiento de esta ley.

El señor ECHENIQUE.—¿Por qué esta Junta no administra por sí misma?

El señor BARROS E. — Porque el departamento militar tiene ya una organización completa.

Yo estimo que esta es una disposición muy sabia.

El Departamento de Administración Militar está establecido, entiende en los precios de compra, y cuenta con un personal competente en esta materia; de tal manera que hay ventajas en encargarle de este servicio; y no lo hay en crear un nuevo organismo que, cuando menos, sería dispendioso.

El señor EDWARDS. — Como los militares tienen ocupaciones que atender, probablemente las tendrán que abandonar para prestarle atención a la Junta de Subsistencias.

El señor FELIU (Vice-Presidente).—Ofrezco la palabra.

Cerrado el debate.

En votación.

—Puesto en votación el artículo segundo, fué aprobado por ocho votos contra cuatro.

El señor FELIU (Vice-Presidente).—En discusión el artículo tercero.

El señor ZAÑARTU (don Enrique).—Yo creo que sería mejor que fuéramos aprobando inciso por inciso, a fin de evitar una especie de discusión general que va a resultar un poco fatigosa.

El señor FELIU (Vice-Presidente).—Así se hará.

El señor SECRETARIO.—Artículo 3.o La Administración Nacional de Subsistencias tendrá las siguientes facultades:

a) Informar al Gobierno sobre las medidas tendientes al fomento de la producción agrícola e industrial;

b) Proponer las medidas tendientes a fomentar la división de la propiedad rural;

c) Llevar la estadística de la producción y distribución de artículos de primera necesidad, ya sea con los datos que obtenga de sus propias investigaciones o con los que le suministre la Dirección General de Estadística u otras oficinas públicas;

—Puestas en votación las letras a, b y c del Art. 3.o se dieron tácitamente por aprobadas.

El señor SECRETARIO.—''d) Favorecer el expendio directo al consumidor por medio del establecimiento de almacenes públicos o mercados de abastecimiento, proporcionalmente distribuídos en las ciudades y centros poblados, en que se vendan a precios regulados los artículos de primera necesidad''.

El señor EDWARDS.— Desearía saber la definición de la expresión ''precios regulados''.

El señor ZAÑARTU (don Enrique).— Es muy sencilla. Yo entiendo por precio regulado aquel que se fija a un artículo tomando en consideración su precio al por mayor y recargándolo con un 5 o un 10 por ciento, sin considerar las oscilaciones posteriores del mercado, como lo hacen los comerciantes o acaparadores. Esa es la interpretación que yo doy a esta expresión ''precios regulados''.

El señor EDWARDS.— Yo voy a votar en contra de este artículo porque creo que estos negocios no podrán ser bien manejados.

El señor FELIU.— Si no se pidiera votación, daría por aprobado el inciso con el voto en contra del honorable senador por Ñuble.

Aprobado.

El señor SECRETARIO.—''e) Adquirir substancias alimenticias de primera necesidad para venderlas a precios regulados por la junta en los almacenes o mercados a que se refiere el inciso anterior''.

El señor ECHENIQUE.— Si se va a suprimir la parte del proyecto que consulta la cantidad de diez millones de pesos, ¿con qué se va a contar para este objeto?

El señor BARROS ERRAZURIZ.—Dejamos en este proyecto el artículo referente a los diez millones de pesos y lo quitamos del que se discute en la Cámara de Diputados, cuando venga al Senado.

El señor PHILLIPPI (Ministro de Hacienda).— Precisamente en la ley pendiente en la Cámara de Diputados se consulta también una cantidad de $ 10.000,000 y, por supuesto que esto no debe consultarse en los dos proyectos. Probablemente ese proyecto quede despachado en unos pocos días más y si la Cámara de Diputados autoriza la inversión de los diez millones, no habría para qué consultarse esa suma en el proyecto que aquí se discute.

El señor BARROS ERRAZURIZ.—Es mejor que lo consultemos aquí, y después lo suprimimos en el proyecto que venga de la Cámara de Diputados.

El señor PHILLIPPI (Ministro de Hacienda).—Tal vez sea más expedito en la forma que propone su señoría.

El señor TORREALBA.— Hay más adelante el artículo 13 que establece que correrán a cargo de la Junta de Subsistencias los fondos destinados por la ley 3447 a la adquisición de artículos alimenticios y medicinas.

El señor FELIU (presidente).—Ofrezco la palabra.

Si no se pide votación, se dará por aprobado el inciso.

Aprobado.

Se dieron tácitamente por aprobados los incisos ''F'' y ''G'', que dicen como sigue:

f) Autorizar el mantenimiento de ferias libres y reglamentar su funcionamiento, debiendo fijarse en ellas en lugares visibles los precios de los artículos de primera necesidad regulados por la Junta;

g) Vigilar los mercados municipales o particulares o los medios de aprovisionamiento de los mismos, así como la distribución a domicilio de los artículos de primera necesidad a fin de denunciar los abusos o irregularidades que en ellos se noten para su correspondiente sanción y de proponer las modificaciones de los reglamentos vigentes.

El señor SECRETARIO.— ''h Establecer frigoríficos y secadores públicos anexos a los mercados''.

El señor ECHENIQUE.— Yo pediría alguna información sobre este inciso, porque temo que se inviertan cantidades importantes en establecer estos frigoríficos que deberán ser construídos dentro del año que funcionará la Junta.

El señor ZAÑARTU.— El propósito de la ley ha sido que esta Junta funcione por mayor tiempo; si funcionara por un año solamente, querría decir que habría fracasado.

El señor URREJOLA.— Creo que el espíritu de la ley es atender a una situación transitoria.

El señor ZAÑARTU.— No tan transitoria. En otras partes se dan facultades a las Municipalidades para que vigilen al comercio a fin de que no pidan los precios que quieran.

Yo creo que éste será el papel de la Junta entre nosotros.

El señor BARROS ERRAZURIZ.—De nada serviría la Junta si no tuviera la facultad de comprar los artículos y conservarlos en frigoríficos para que no se descompongan.

Pido que se vote este inciso, pues estimo que esto de los frigoríferos es elmental e indispensable.

El señor CONCHA (don Juan Enrique).—Yo acepto la idea general de que se construyan frigoríficos, aunque creo que los efectos de esta ley han de durar sólo hasta que se normalice la situación.

Es conveniente fomentar el establecimiento de frigoríficos porque en el sur la carne tiene un precio bajo y se la puede conservar para traerla fresca a los centros de consumo.

Además, debe suprimirse la frase "anexos a los mercados".

El señor BARROS ERRAZURIZ.—Tiene razón Su Señoría. En Santiago, los frigoríferos que existen no están anexos a los mercados.

El señor ALESSANDRI (don Arturo). — Debe decir entonces "establecer y fomentar"...

El señor FELIU (Presidente).—Como no ha habido oposición a la indicación del señor senador por Santiago, la daré por aprobada, junto con el inciso en discusión.

—Aprobada.

Se dieron igualmente por aprobados sin discusión, los dos incisos siguientes, que dicen así:

"i) Proponer las medidas que estime necesarias para facilitar y abaratar el transporte a los centros poblados de las substancias alimenticias;

j) Proponer las medidas que estimo necesarias para el fomento y reglamentación de la pesca, del comercio de cabotaje y de la colonización nacional;

El señor SECRETARIO.—

k) Exigir a los productores y tenedores de los artículos a que se refiere la presente ley, la manifestación del número, peso y medida de los que se hallaren en su poder;

l) Velar por la correcta aplicación de la ley de pesos y medidas;"

—Puesta en discusión las letras k y l, tácitamente se dieron por aprobadas.

El señor SECRETARIO.—

"m) Propender a la formación de sociedades cooperativas de producción y de consumo de substancias alimenticias y concederles préstamos garantidos para su instalación y funcionamiento."

El señor ECHENIQUE.—Yo veo un peligro en hacer estos préstamos a sociedades cooperativas.

El señor ZAÑARTU (don Enrique).—Yo creo que no hay ningún peligro, porque las sociedades cooperativas han sido creadas en otras partes para abaratar la vida de los obreros como sucede principalmente en Inglaterra, sin que haya en ello peligro alguno.

A mí me parece que si se presta fondos a las sociedades cooperativas, este dinero tendrá que invertirlo en compra de artículos y es muy sencillo fiscalizarlas nombrándole la Junta un interventor, a fin de que no haya el peligro a que teme el honorable senador por Santiago.

Yo creo que no se perderá ni un centavo de estos préstamos; pero si se perdieran algunos pesos se compensaría con el bienestar que ésto significa para las clases obreras.

Así es que yo le daré mi voto al inciso.

El señor URREJOLA.—Por la experiencia que tengo de las sociedades cooperativas sé que todas hasta ahora han sido un fracaso; y creo que sería muy conveniente que al hacer la Junta estos préstamos, exigiera garantías suficientes.

El señor ECHENIQUE.—En esta forma yo acepto el inciso.

El señor ZAÑARTU (don Enrique).— Es de suponer que esta Junta va a proceder con tino, y debemos tener confianza en ella. Si quiere Su Señoría, determine el monto máximo de la cantidad que se puede prestar a cada sociedad cooperativa.

El señor URREJOLA.— ¿Por qué no dejamos esto a la responsabilidad de la Junta? Yo agregaría las palabras "bajo la responsabilidad de la Junta."

El señor VARAS.—Tendría que decir "de los miembros de la Junta."

El señor BARROS ERRAZURIZ—Lo mejor sería exigir una garantía hipotecaria.

El señor CONCHA (don Juan Enrique).—Encuentro sumamente interesante la idea contenía en este artículo. En realidad, el movimiento mundial tiende al fomento de las sociedades cooperativas.

Las cooperativas de consumo no han dado resultado en Chile; pero, de todos modos, tenemos que ir a este objetivo que es la base del abaratamiento de la vida.

El artículo tal como está no consulta una garantía suficiente, y yo me permitiría agregar una frase complementaria que dijera: "conforme a un reglamento aprobado por el Presidente de la República." De este modo se establecería cuáles fueran las garantías.

España, país que a mi juicio ha sido tratado de atrasado, sin causa justificada, votó 10 millones de pesetas, precisamente para establecer estos préstamos a las cooperativas, para fomentar este sistema.

A mí me parece que nosotros debemos también impulsar estas cooperativas y procurar encauzarlas por el camino del éxito.

El señor PHILLIPPI (Ministro de Hacienda).—Debo hacer presente que ya la Cámara de Diputados ha aprobado en general el proyecto que da existencia legal a las cooperativas, con lo cual se desarrollará debidamente esta necesidad social. En pocos días más, ese proyecto quedará posiblemente despachado.

Creo que sería conveniente consultar en este artículo, con respecto a los préstamos, una garantía hipotecaria o estableciéndose que el Presidente de la República queda facultado para determinarla en un reglamento.

El señor FELIU (Presidente).—Como ha llegado la hora, quedará pendiente la discusión.

—Se levanta la sesión.

Se levantó la sesión.

CAMARA DE DIPUTADOS

Presidencia de los señores Briones Luco y Errázuriz don Ladislao

Se abrió la sesión a las 5.15.

Suplemento al Presupuesto de Instrucción Pública

Continuó la discusión del proyecto que consulta un suplemento al presupuesto de Instrucción Pública para nuevas jubilaciones, premios al profesorado y gratificaciones al personal del preceptorado que tenga más de diez años de servicio, y se aprobó, en general, después de algunas observaciones del señor Jaramillo, a favor del proyecto.

Quedó la discusión particular para la sesión próxima a petición del señor De Castro.

Pavimentación de la Avenida Irrázaval

Continuó la discusión del artículo 6.o del proyecto sobre pavimentación de la Avenida Irarrázaval, y fué aprobado totalmente.

Durante la discusión se aprobó una indicación del señor Claro don Raul, para elevar en un 1|3 por mil la contribución en la comuna.

—Se aprobó también un artículo para que esta nueva contribución empiece a regir el 1.o de Enero de 1920.

—Se acordó tramitar el proyecto sin esperar la aprobación del acta.

Subsistencias

Se rechazó una indicación de los señores Gallardo, Pinto Durán y Rivas Vicuña don Pedro, para celebrar sesión mañana 15, destinada a subsistencias.

Comisión de caminos

Se puso en discusión la renuncia de los señores Claro Solar don Raul, De Castro y Silva Somarriva, de miembros de la Comisión Mixta encargada de estudiar el proyecto de caminos.

El señor SILVA SOMARRIVA.—Declara que renunció porque al constituirse la Comisión, cuando se trataba de nombrar presidente al señor Aldunate Solar, un grupo de diputados puso obstáculos a esta designación. Esto le ha hecho creer que se trata de mezclar la política con estos negocios, por lo cual ha renunciado su puesto.

El señor SILVA CAMPOS.— Nadie ha pretendido mezclar la política en este negocio. Lo que pasó fué que propuesto por unos el señor Aldunate para presidente, y, por otros, el señor Rivas don Manuel, el senador señor Gatica, se ausentó por tener que ir al Consejo de Ferrocarriles, y le rogó que procurara dejar esta elección para el Sábado.

Así lo pidió y así se acordó. Pero para probar que no había cuestión política, sólo quiere agregar que, de acuerdo con sus colegas, pensaba votar el Sábado por el señor Aldunate.

—Los señores Claro Solar y De Castro dan el carácter de indeclinables a sus renuncias.

El señor SILVA SOMARRIVA.—A pesar de que considera satisfactorias las explicaciones del señor Silva Campos, cree preferible que se nombre nuevos miembros o se traiga de nuevo el proyecto que se estaba discutiendo, a la consideración de la Cámara, porque la labor de la Comisión Mixta se va a seguir desarrollando en un medio de susceptibilidades que la hará fracasar.

—Votadas las renuncias, fueron rechazadas por 25 votos contra 22, absteniéndose de votar 5 señores diputados.

Canal del Laja

El señor RUIZ (don Carlos A.)—Ruega al señor Ministro de Industria que se apresure a presentar un proyecto sobre emisión de bonos para la construcción de los canales derivados del Canal del Laja.

ORDEN DEL DIA

Subsistencias

En la Orden del Día continuó la discusión particular del artículo 1.o del proyecto sobre subsistencias.

El señor ALEMPARTE.— Formula algunas observaciones para criticar las medidas propuestas por el Gobierno, estableciendo que todas las medidas tomados por los Gobiernos extranjeros para abaratar los artículos de consumo, han sido sobre la base del fomento de la agricultura, que aquí se ha abandonado. Agrega algunas citas a las hechas ayer por el señor Ferrada Ibáñez, para demostrar su afirmación.

—Usó también de la palabra el señor Bañados.

—Quedó pendiente el artículo 1.o

—Se levantó la sesión a las 8.15.

En la CASA REAL DE ESPAÑA se usa únicamente
COLONIA Y JABON

FLORES DEL CAMPO

Pruébelos y hallará justificado el motivo.
Pruebe nuestro elíxir OXENTHOL a base de oxígeno y quedará encantado.
CREACIONES DE "FLORALIA". — MADRID.

OPINIONES DE LOS DISTINGUIDOS INGENIEROS
Don RAUL SIMON y don LUCIANO BRAVO B.
SOBRE LOS
SILOS BROOKS

La construcción de los silos ha debido irse perfeccionando al mismo tiempo que las ciencias y las necesidades lo han exigido. Se principió por las parvasilos y los subterráneos, que se dejaron de mano por las pérdidas de forraje y las inconveniencias de los diferentes climas. Se adoptaron luego los de mampostería y los de madera, que han debido ceder el campo a los de concreto, que es material más moderno, menos caro que la mampostería y más durable que la madera. Los de concreto armado no hay duda que son excelentes; pero tienen el inconveniente de su precio que alcanza a más de 40 o|o sobre el silo "Brooks". Aparte de esto, el silo "Brooks" es de más fácil construcción y siendo su precio, como dijimos, muy inferior, lógicamente DEBERA PREVALECER sobre su contendor.

Datos, precios e informaciones sobre los Silos Brooks a
GONZALO CAMPO
CASILLA 3918. — SANTIAGO. — HUERFANOS 1148

Casas en venta

Santo Domingo, espléndida casa-habitación:
$ 60,000.00

Espléndida casa en calle Dardignac, construcción sólida, moderna, todo confort, a un paso Recoleta:
$ 80,0000.00

Dos buenas casas en calle Merced, habitación y renta, $ 150.000.00 y
$ 140.000.00

Casa habitación y renta en Plaza Brasil, muy buena situación:
$ 300,000.00

Y otras en diferentes barrios.
FILIBERTO PEREZ M. Y ROJAS
Bandera 70-A. — Teléfono 2214

Como Secretario Particular

de abogado, político u hombre de negocios distinguidos, ofrécese para ésta o fuera, joven honorable, muy aprovechado, faltándole 3 ramos recibirse de abogado. Práctica judicial y dactilografía. Optimas referencias.

J. S.—Casilla 2990
6115-H-15

PROPUESTAS

Se piden propuestas para la demolición de la propiedad Delicias 1611.

Datos y antecedentes en la oficina del arquitecto don Alberto Cruz Montt
GALERIA ALESSANDRI 17
6126-17-H

CAFE
crudo y tostado OFRECEN permanentemente por partidas
FONCK & CO.
Santiago - Calle Monjitas 846
16-H

Viña Errázuriz
Panquehue

Estos acreditados vinos, que por su excelente calidad dieron fama en el extranjero a nuestra industria vinícola, han vuelto a ocupar nuevamente el primer lugar entre los vinos chilenos. La atención personal de sus propietarios es garantía absoluta de pureza, pues, no omiten sacrificio alguno a fin de corresponder la buena acogida que sus consumidores, cada día en aumento, les dispensan.

A pesar del alza que los demás vinos han experimentado, los precios de estos vinos se mantienen sin alteración, a los siguientes:

TINTOS	Cajón		
Burdeos	$ 12	Cabernet	27
Medoc	14	Reservado	35
		BLANCOS	Cajón
Etiqueta Blanca	18	Semillón	$ 17
Pinot	22	Especial	20
		Reservado	30

El Depósito de Santiago - Santa Rosa 835 - Teléfono 164, Matadero
Despacha las órdenes inmediatamente.
Toda persona de buen gusto debe consumir sólo de estos vinos.

PERLA WHITE ESTRENA HOY EN EL TEATRO VICTORIA SU COLOSAL CREACION LA RATERA RELAMPAGO

MATINEE, a las 3
FOX PRESENTA A
GEORGE WALSH
el más simpático y varonil actor americano en su última creación:
El Bravo Mozo
Deliciosa película llena de emocionantes aventuras.

HOY: ESPECIAL Y NOCHE EL ALHAMBRA PRESENTA UN REGIO ESTRENO
LA FAMOSA Y ENCANTADORA NOVELA REALISTA DEL GRAN EUGENIO SUE
LUJURIA
ARREGLADA EN FORMA DE PODER SER VISTA POR LAS FAMILIAS
CREACION EMINENTE DE LA DIVINA REINA DE LA HERMOSURA:
FRANCISCA BERTINI
18 toilettes avaluadas en 60 mil liras
luce en esta obra la genial
FRANCISCA BERTINI
Antonio Danton y Guido Trento
secundan admirablemente a
FRANCISCA BERTINI

SELECTA, a las 4.30
EXHIBICION SOLICITADA
SELECT presenta a la hermosa actriz
MARION DAVIES
en su grandiosa creación dramática:
EL PESO DE LA PRUEBA

STANDARD FOX ESTRENA MAÑANA EL CANCER SOCIAL EL MAS FORMIDABLE ARGUMENTO CONTRA LA INSTITUCION DEL DIVORCIO

HOY – Especial y Noche – ALAMEDA Y GARDEN
Jugando con la Suerte
Valioso drama de interés y realismo por el famoso actor
HARRY MOREY

Matinée: ALAMEDA
Bravo Mozo
Por GEORGE WALSH.
Además:
Tripitas
Contrabandista

Matinée: GARDEN
Habichuelas Milagrosas
Por la diminuta OSBORNE y el negro AFRICA.
Además: TRIPITAS en la
CASA REVUELTA

SETIEMBRE Y BRASIL – HOY
Matinée: Precios corrientes. Niños: $ 0.80
FABIOLA

TARDE Y NOCHE: Localidades numeradas. — Platea: $ 2.00. — La elegante novela PARAMOUNT:
LA CASA DEL SILENCIO
Drama pasional por el primer actor **WALLACE REID.**

En las 3 funciones se pasará, además **MAGDALENA.** La divertidísima comedia Mack Sennet, en la cual el famoso TURNIO de Chaplin, desempeña todos los oficios de un teatro desde empresario hasta artista y músico.

SPLENDID - Hoy
Tres funciones con programas extraordinarios

MATINEE, a las 3.15. — (Platea: $ 1.20). (Niños: $ 0.80).
El Río de los Ensueños
Precioso drama de aventuras sentimentales interpretado por el varonil y simpático
HAROLD LOCKWOOD
Cómica por CHAPLIN

SECCION ESPECIAL DE GRAN MODA, a las 6.30; y NOCTURNA, a las 9.30 P. M.—Precioso estreno "TRIANGLE-IDEAL":
El Enemigo de las Mujeres
Graciosísimo idilio de amor, cuyo argumento refiere la originalísima novela de un apuesto joven que odia a todas las mujeres en general y a cada una de ellas en particular. Desempeña el rol de protagonista, la encantadora hermana de Mollie King: ANITA KING.

HOUDINI
La asombrosa serie de romance, misterios y enigmas, que obtuvo ayer un éxito triunfal, se repetirá en las funciones de
MAÑANA
¿Quién manda al infernal autómata?

LUNES: Estreno en Chile: CHAPLIN ARISTOCRATA. Vista en que Chaplin baila una CUECA

TEATROS

TEATRO MUNICIPAL.— Anoche se puso en escena por la Compañía Francesa la hermosa comedia de Francmesnil, "d'après" Carlos Dickens, "Le Grillon du Foller".

La delicada pieza fué recibida con general aceptación por la numerosa concurrencia que asistió anoche al Municipal, por tratarse de una obra que sale un poco de lo común, al presentarnos hechos y efectos teatrales que generalmente no vemos en las piezas modernas. Todos aquellos detalles íntimos de la casa paterna, el fuego en la chimenea, la tibieza de los rincones, el grillo que canta debajo de los muebles, la dulce paz del hogar, son los que inspiran el sentimiento general de "Le Grillon du Foller".

La interpretación que los elementos de la Compañía Francesa hicieron de la obra, fué correctísima. Debemos referirnos especialmente a la actuación de Mlle. Betty Daussmond, que se presentaba por primera vez en la actual temporada, y que evidenció dotes artísticas sobresalientes. Mlle. Daussmond se hará una de las actrices favoritas del público del Municipal por la forma inteligente y simpática que pone en la interpretación de sus papeles.

Henry Burguet, Ninon Gilles, Germaine Ety y Raymon Lyon, fueron muy aplaudidos en sus respectivos roles.

Párrafo aparte merecen los comentarios musicales que a "Le Grillon du Foller" ha puesto el maestro Massenet, y que anoche fueron ejecutados por una orquesta que dirigió el maestro Betteo. Es en realidad una bella semblanza musical del medio y de las emociones que imperan en la obra. Las anotaciones de Massenet dan mucho colorido a algunas escenas.

—Para hoy se anuncian dos buenas funciones: matinée la hermosa comedia dramática de Henry Bataille "La Vierge Folle". En la función nocturna, 4.a de abono, se pondrán en escena dos piezas del repertorio: "L'Enigme" de Paul Hervieu y "Le Coeur a ses raisons" de Deflers y Caillavet .

—Mañana Sábado en 5.a función de abono "Ma Brú", de Carré y Bilhau.

TEATRO SANTIAGO.— Reabrió anoche sus puertas con una compañía de zarzuela este teatro que ha pasado últimamente por una verdadera vía crucis. La nueva compañía se compone de elementos conocidos del público de la capital, entre los cuales sobresale el maestro Palacios, director de orquesta, que merecerá siempre el aplauso y la simpatía de todos. Es una buena adquisición para un género como el que cultiva la compañía del Santiago.

Entre las actrices y actores debemos mencionar a la señora de Palacios, una simpática y agraciada tiple de zarzuela que cumple siempre correctamente sus interpretaciones. Habría que agregar a Elvira Pinos, tiple cantante de buena escuela; Ramón Giné muy conocido ya de todos; Casimiro Ros, también viejo amigo del público; Torricelli, el simpático secretario de la Empresa Teatral del Pacífico, que está recordando sus tiempos de actor de opereta; y por último, a la señora Andreu, a Ubilla, a Perís, completan el conjunto.

Dada la forma en que cumplieron anoche con sus papeles respectivos en las zarzuelas representadas, "La Viejecita" y "Mal de Amores", creemos que, aunque se trata de un conjunto relativamente modesto, pueden hacer estos artistas una temporada más que discreta.

—Para hoy se anuncian tres funciones: matinée "El dúo de la africana", "La real gana" y "La viejecita". Vermouth "Mal de amores", hermosa zarzuela de los Alvarez Quintero. Noche dos tandas, primera "La rabalera" y segunda "El dúo de la africana".

TEATRO COMEDIA.— Por atraso de la combinación transandina que aún no ha traído los equipajes, no pudo debutar anoche la Compañía Podestá. Lo hará impostergablemente hoy en la matinée con el siguiente programa:

El pasillo cómico-satírico en versos, original de José de Maturana, titulado: "Qué calor con tanto viento". La comedia de Roberto Cayol, "Pompas de jabón" y la zarzuela de Pedro Novión, música del maestro Arturo de Bassi, titulada "A la vejez viruelas".

En tanda vermouth y en función nocturna, se presentarán nuevos estrenos.

Mañana debut de la notable tonadillera Lola Ramos.

Conciertos

JUAN REYES.—Sus últimos recitales.—El Lunes 18 del presente se efectuará el 8.o recital de este eminente artista chileno. Sus empresarios nos comunican que éste será su último concierto con programa nuevo, el cual damos a continuación:

Beethoven.—Sonata Op. 111.
Schumann.—Fantasía.
Chopin.—Berceuse.
Chopin.—Nocturno.
Chopin.—Barcarole.
Liszt.—Paraphrase sobre la Opera "Lucrezia Borgia".

Las localidades se venderán hoy en la Casa Otto Becker hasta las 12 M. y después en la boletería del teatro.

También están ya en venta las localidades para el concierto del 25 de este mes, que es a beneficio de la "Sociedad Protección a las cárceles de provincia".

YOLANDA MERO.— La empresa Friedemann-Vásquez nos avisa que esta notabilidad del piano, llegará a esta capital a más tardar el 25 del presente. Su primer recital ha quedado fijado para el día 3 de Septiembre en el Unión Central. Las entradas ya están en venta en la casa Otto Becker y se han colocado una buena parte.

Ya han llegado las críticas de los diarios europeos y americanos y una vez traducidas las daremos a conocer al público santiaguino.

SOFIA DEL CAMPO DE ALDUNATE. — Las localidades para el último concierto de esta distinguida diva chilena, se venderán hoy hasta las 12 M. en la casa Otto Becker y en la tarde en la boletería del Teatro Unión Central.

EL GUITARRISTA JOSE PAVEZ ROJAS.— Después de una feliz permanencia en las provincias del norte, se encuentra en ésta el conocido artista señor Pavez Rojas, quien tiene el propósito de ofrecernos algunos conciertos.

El señor Pavez ha estudiado con Llobet y con Manjón.

Notas líricas

CARMEN MELIS Y TAURINO PARVIS.—Creyendo corresponder a los unánimes anhelos del público y tratando de mantener, en lo posible, la armonía y el valor global del elenco, la Empresa del Municipal ha recontratado a los distinguidos artistas Carmen Melis y Taurino Parvis. La Melis y Parvis vienen de hacer la temporada del Constanzi, de Roma, teatro en el cual obtuvieron los más envidiabless triunfos. Se han embarcado en Génova el 5 de este mes en el "Tomaso di Savoia".

ALFREDO PADOVANI. — Se encuentra en Santiago el maestro Alfredo Padovani, que se ha adelantado a los elementos de la Compañía Lírica que actuará en el Municipal, con el propósito de empezar, desde luego, la organización y disposición de los espectáculos.

Noticias cinematográficas

LA BERTINI A ESTADOS UNIDOS.— Una manufactura le ofrece 500 liras por hora y un contrato por 3 años.—La actriz ama mucho a Italia y su arte será para su patria.— A propósito de la novela de Eugenio Sué.— Ultimamente circuló la noticia de que la bella diva había recibido proposiciones de una importante editorial norteamericana para filmar en el suelo de la gran República del Norte, importantes y bellas creaciones. Se afirmaba que la bella artista firmaría un contrato que le daría la no despreciable suma de quinientas liras por hora, y esto, durante un período de tres años.

Pero la propia artista se ha encargado de desmentir la noticia de su viaje, y en un gesto que la honra, ha declarado que su arte, y todo lo que pueda valer en ella, le pertenecen a su patria.

"Busco mi inspiración, ha dicho, en estas bellas riveras de un mar sereno y en este cielo azul de mi patria querida. Todo lo que mi cerebro pueda producir, lo dedicaré a mi patria y a mis compatriotas, pues ellos siempre me han alentado en mi carrera artística, aún en mis comienzos; para ellos guardo en el fondo de mi pecho sincera gratitud, y a ellos les dedico mis obras todas. En ninguna parte se me querría como aquí me quieren, y prefiero mis amigos buenos y la tibieza de la patria de las flores, a los más tentadores contratos."

FRANCISCA BERTINI

"He filmado mucho, ha agregado, y siempre en cada obra nueva trato de superarme a mí misma. "Los pecados capitales" me cuestan estudios inmensos de los diversos personajes que interpreto. Porque no crean que el arte de filmar es tan sencillo. No, a pesar de la facilidad que tengo para adaptarme a los diversos personajes, necesito estudiar sus detalles, escudriñar sus más pequeñas características, si quiero hacer labor verdaderamente artística. Muchas veces un gesto, un simple ademán, me han costado meses de estudio y de constante espiar .El artista debe ser un espía de su tipo. Hallado él, no debe abandonársele, y hay que seguirlo en la calle y aún en las intimidades del hogar. Hé ahí el trabajo de la cinematografía."

La hermosa artista tiene un temperamento exquisitamente apasionado. Ama las flores con locura, y en el jardín que ella misma cultiva con predilección, se encuentran las más variadas y finas. Gusta de todo lo bello. En las noches de estío, bañadas por la luna, se le ve vagar por los parques frondosos de su castillo medioeval, en un éxtasis de suprema adoración ante la majestad de una noche soñadora.

La artista recuerda con cariño sus obras. "Son mis hijas, las hijas de mi alma soñadora. "Los pecados capitales" me han costado noches de desvelos y "Lujuria" entre ellos, es la obra en donde he colocado mi alma y mi corazón."

La diva se quedará, pues, entre sus flores, bajo el cielo azul, a la orilla del mar sereno, en su Italia querida.

"CHAPLIN ARISTOCRATA". —En las funciones del Lunes del Splendid será estrenada la creación del rey de la risa Carlitos Chaplin, octava vista del contrato de los 670 mil dólares, titulada "Chaplin aristócrata".

En el argumento de esta vista vemos a Chaplin que de ayudante de un sastre de mala muerte llega por una serie de asombrosas coincidencias a convertirse en nobilísimo conde, que hace una serie de estupendas barbaridades en una fiesta que en su honor da la más distinguida sociedad del pueblo en su honor.

WALLACE REID.—Datos interesantes de este artista. — Wallace Reid, veinticinco años de edad, seis pies de altura. Graduando en la Escuela Militar, agente del Gobierno, repórter de Clubs, administrador de fundos, dueño de hotel, actor de vaudeville, editor de magazines, empresario de cinematógrafos, director, fotógrafo, escritor, peleador, **amante** y actualmente uno de los mejores astros de la Paramount, en donde tiene una carrera bastante variada; pero su gran ambición ha sido siempre la da ser detective.

La popularidad de Wallace en el cinematógrafo impidió que se dedicara exclusivamente a su vocación.

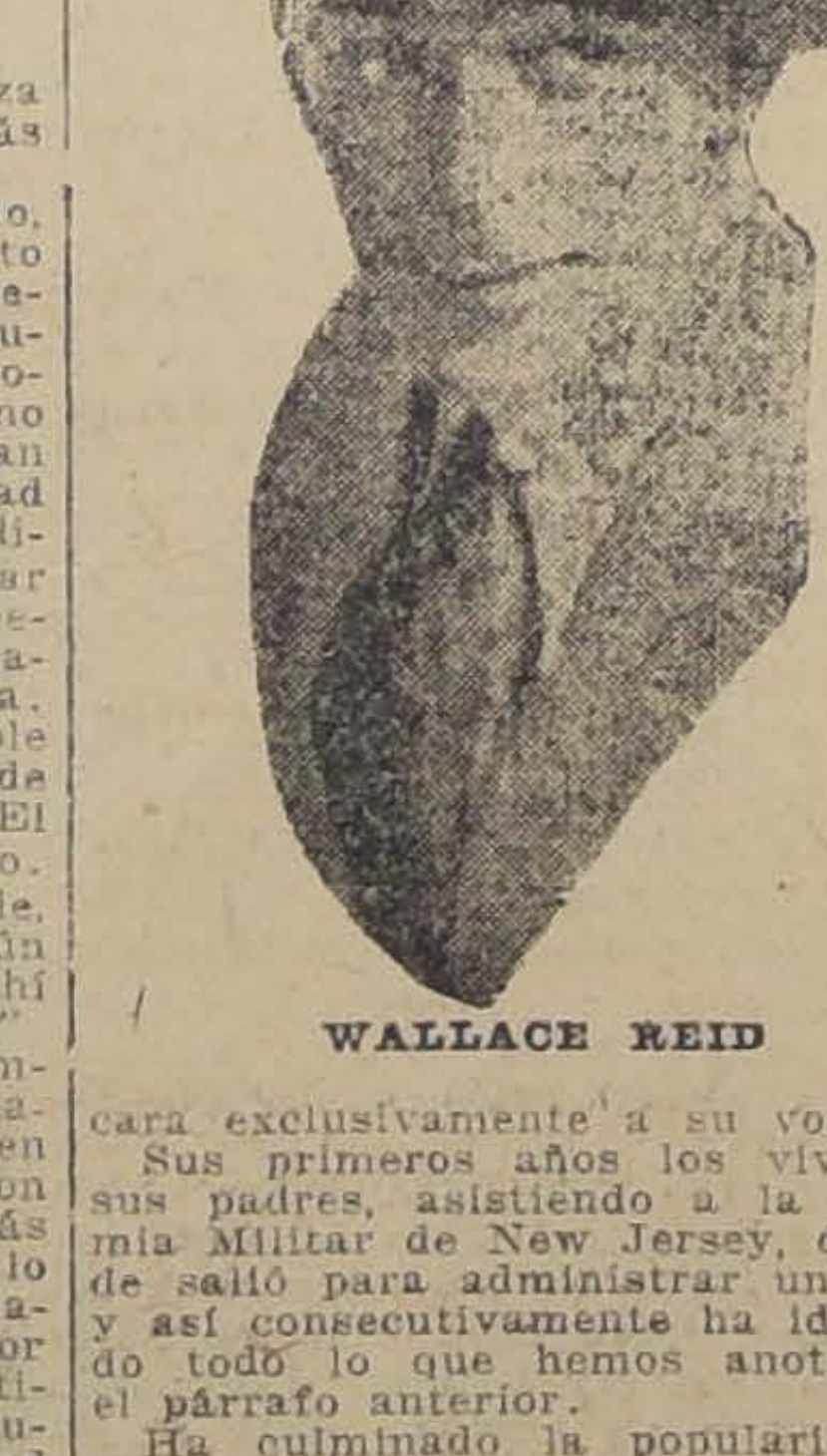
WALLACE REID

Sus primeros años los vivió con sus padres, asistiendo a la Academia Militar de New Jersey, de donde salió para administrar un hotel; y así consecutivamente ha ido siendo todo lo que hemos anotado en el párrafo anterior.

Ha culminado la popularidad de Wallace desde su ingreso a la Famous Players Co. y ha subido la escalera de la fama, dando fuertes y desatinados tropiezos; pero así y todo, ha llegado a la meta con bullado éxito y sin perder ni por un momento su sonrisa conocida en el mundo cinematográfico como la "Sonrisa de Wally".

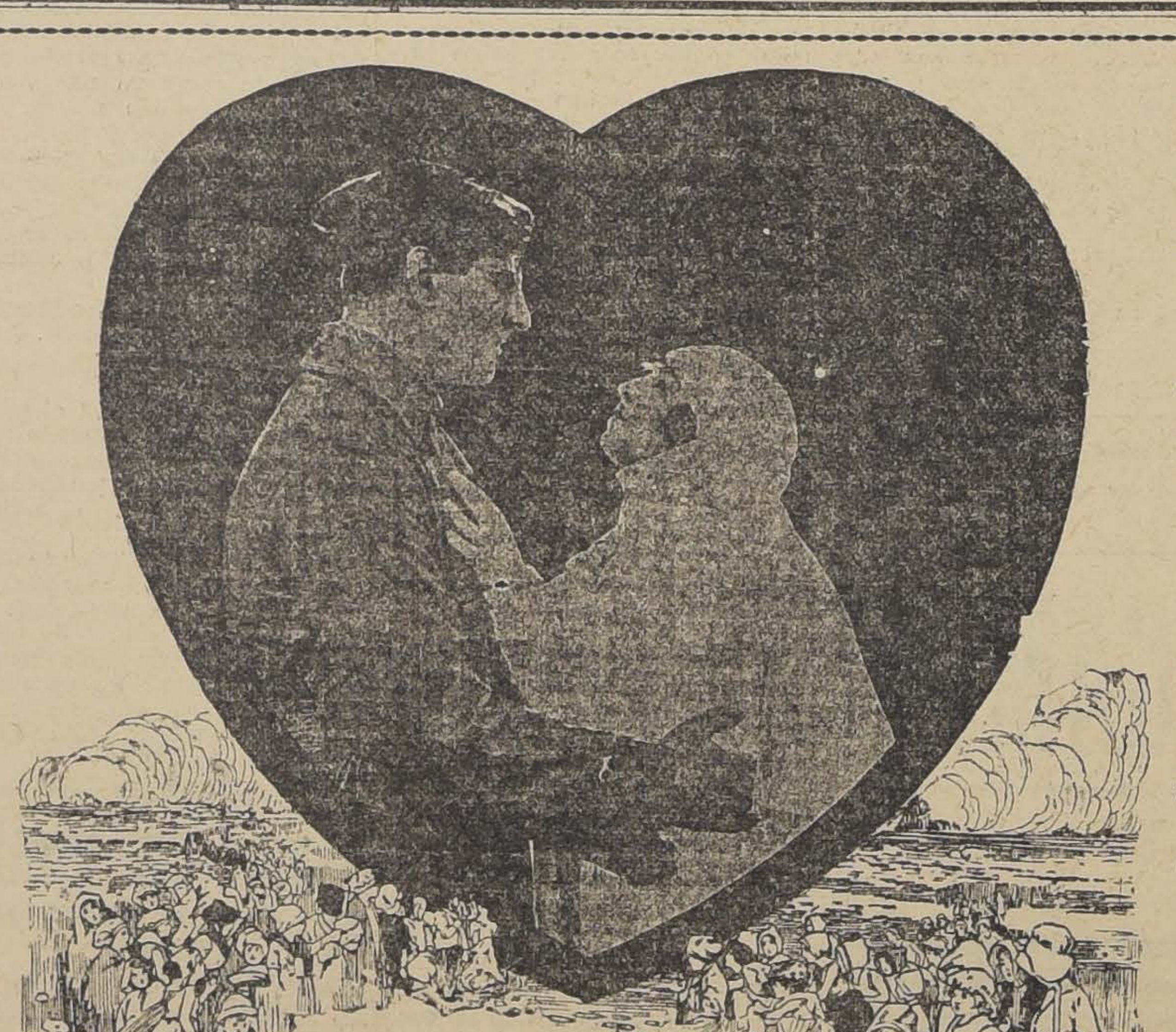

HOY HOY
A las 4
El Corazón
DE LA
Humanidad
T. U. Central

Platea numerada ... $	4.00
Palcos	15.00
Balcón...............	3.00
Niños, balcón......	2.00

"EL CORAZON DE LA HUMANIDAD".—Ante un distinguido público que ocupaba por completo las aposentadurías de la elegante sala del Teatro Unión Central, se llevó a cabo el estreno de esta reclamada producción Universal Jewel Colección.

Sus escenas fueron seguidas con creciente interés por la distinguida concurrencia, que acompañada por la numerosa orquesta dirigida por el maestro Salinas, que ejecutaba el programa musical ex-profeso con que se exhibió en los principales coliseos de Nueva York, daba un realce hasta ahora desconocido en esta clase de espectáculos.

Hay pasajes en esta obra que resultan una maravilla, a la vez que demuestran el estudio concienzudo que se ha hecho del argumento.

"El corazón de la Humanidad" es una producción que ha correspondido ampliamente a la réclame en ella gastada, y nos atrevemos a manifestar que será una de las pocas creaciones cinematográficas que logrará mantenerse en cartel por un tiempo indefinido, si consideramos que ella encierra los más nobles ideales y el fiel retrato de la hecatombe que azotó al mundo.

La película se repite hoy en el Unión Central a las 9 de la noche.

Debemos rectificar el error en que incurrimos ayer en el reportaje hecho a don Jovino Palacios, al hablar de la cinta "Corazones del mundo", siendo que los datos pertenecían a la película "El corazón de la Humanidad".

VERMOUTH DE HOY DEL UNION CENTRAL.—En esta vermouth presentará esta elegante sala una comedia dramática marca Paramount, "El trono o mi amor" o "La princesa Alicia", creación de la bella actriz Irma Claire y del apuesto actor Carlile Blackwell. Su argumento fino y delicado, la presentación de los actores, la mise en scene y los paisajes, todo se auna para hacer de esta film una hermosa producción cinematográfica.

"SE ACABO LA BROMA".— En el Unión Central.—Este cinedrama en cinco partes, marca Bluebird, basado en un argumento escrito por Gladys E. Yonson y dirigido, puesto en escena por la señora Elsie Wilson, protagonista Ruth Clifford, será el estreno en Santiago para su vermouth de moda del Domingo próximo.

Los que vieron la comedia "Una idea feliz", triunfo de hilaridad de la casa Bluebird, que fué un éxito en el Unión Central, no podrán menos de decir que esta otra "Se acabó la broma", es muy superior a la anterior.

EL EXITO DE "HOUDINI". — Un gran éxito obtuvo el estreno de ayer en el Splendid, de la vista en series "Houdini" o "El misterio supremo", obra que precedida de una gran réclame, como pocas veces lo habíamos visto en el biógrafo, venía anunciando este teatro.

El teatro congregó una numerosa concurrencia, la que aplaudió varias de las escenas más sensaciona la obra.

Otra de las cosas que mere pecial mención y que será los mayores atractivos que público tenga esta vista es cubrimiento de la persona que da al autómata, personaje pr de la obra.

Margarita Marsh, la actriz desempeña el rol de protagoni una actriz bellísima de gran patía, audacia y domina en to la escena.

Houdini, ejecuta varias de interesantes proezas, entre las recordamos, el acto de quitarse esposas, la de librarse de una te camisa de fuerza, y una en la que amarrado de pies y nos, consigue desamarrarse pies y con ellos saco un man llaves y con una de ellas y pies abre una puerta cerrada llave.

Las séries 1, 2 y 3 se rep en las funciones de mañana

Splendid, teatro que tiene su exclusividad.

Hoy se hacen en el Politeama y Electra.

"LA RATERA RELAMPAGO".—La Empresa de Teatros y Cinema Ltda., exhibirá en su sala del Teatro Victoria, esta bella serial, que ya se ha conquistado la aceptación del público santiaguino.

El día de su estreno en el Cine Alhambra un lleno completo ocupaba totalmente todas las aposentadurías de esta sala, que aplaudió sus difíciles e impresionantes escenas. Perla White no desmereció en nada al concepto que sobre ella teníamos formado, sino que al contrario, Perla se nos ha presentado como una de las primeras estrellas de la cinematografía moderna, luciendo sus grandes recursos artísticos y su belleza de mujer.

Se reprisarán hoy los tres primeros episodios: "El trozo de ébano", "La contratreta y "El terror subterráneo".

TEATRO RENAISSANCE. — La empresa de este nuevo local para espectáculos cinematográficos y conciertos se dispone a comenzar los arreglos que exige el buen gusto y confort.

Los foyer de platea y palcos, se arreglarán en forma elegantísimo, con un menaje valioso, mobiliario inglés, alfombras, espejos, mesitas y otros elementos, todo al último estilo.

Este menaje comenzará a instalarse en estos días, una vez que se dé fin a los trabajos de la obra, y, seguramente, serán terminados en ocho o diez días.

"EL ENEMIGO DE LAS MUJERES". — En las funciones especial y nocturna de hoy del Splendid, será estrenada una producción Triangle-Ideal, el idilio de amor, argumento de gran originalidad que narra la novela de un apuesto joven que odia a todas las mujeres en general, y a cada una de ellas en particular, titulada "El enemigo de las mujeres", desempeña el rol de protagonista la hermana de Mollie King, Anita King.

"AMARRAS SECRETAS". — En las funciones de moda del Domingo del Splendid, será estrenada la producción Metro-Ideal, titulada "Amarras secretas".

Hace en esta vista su debut en Chile la encantadora actriz Olivia Tell, hermosa y joven de gran popularidad en los Estados Unidos.

TEATRO MUNICIPAL

Concesionario: R. Salvati.

HOY VIERNES 15 DE AGOSTO

Matinée a las 4.30 P. M.

VIERGE FOLLE

de H. Bataille.

Noche a las 9 P. M.—4.a de abono

L'ENIGME

de P. Hervieu.

Le Coeur a ses raisons, de Deflers y Caillavet.

Mañana Sábado en la noche.—5.a función de abono:

MABRU DE CARRE Y BILHAU

TEATRO LA COMEDIA

Empresa Ernesto Bouquet

HOY VIERNES 15 DE AGOSTO 1919

Debut.—Debut. —Cía. Argentina de Zarzuela, Sainetes y Revistas Arturo Podestá.—3 colosales funciones, 3.—Matinée a las 3.15 P. M. —3 grandiosos estrenos, 3. — El sainete: **Qué calor con tanto viento.**—El sainete **Pompas de jabón** y la zarzuela: **A la vejez, viruelas.**

Vermouth a las 6 P. M. en punto. Grandioso éxito de la zarzuela **A la vejez, viruelas.**

Noche a las 9.15 P. M.: **Qué calor con tanto viento.** Estreno: la zarzuela **Cosas del barrio.**— Exito: **A la vejez, viruelas.**

Mañana, debut de la aplaudida tonadillera Lola Ramos.—Estreno de la revista cómica, lírica, bailable, de grande aparato: **El diario de la noche.**

TEATRO SANTIAGO

Empresa Teatral del Pacífico

Cía. Española de Zarzuelas y Revistas.—Director de escena: Ramón Giné.—Maestro director y concertador: Rafael Palacios.

HOY Viernes 15 Agosto 1919, HOY

Matinée infantil a las 3.15 P. M.: **Dúo de la Africana, La real gana y La viejecita.**

Sección Vermouth a las 6.30: **Mal de amores.**

Noche: dos únicas secciones.—1.a Sección a las 9.30 P. M.: **La rabalera.**—2.a Sección a las 10.45 P. M.: **El dúo de la Africana.**

que llamará la atención en Santiago, por sus excepcionales dotes de gran actriz y por su elegancia.

LA ULTIMA OBRA DE LA BERTINI.—"Lujuria" es el título de la más reciente creación de la estrella italiana y seguramente la de más valor artístico, pues, por el mismo asunto del argumento de fuertes e impresionantes situaciones dramáticas, expresamente adaptadas al poderoso temperamento de la eminente actriz, hace que tenga la Bertini ocasión a lucir su arte magnífico, exquisito. Esta cinta se estrena mañana en el Garden Theatre y el Domingo en el Alameda.

"CORAZONES DEL MUNDO". — Sobre esta grandiosa obra de David W. Grifgfith que, como se sabe, es el autor de "El desarrollo de un pueblo" y a fin de que el público no las confunda, nos han solicitado sus concesionarios, la firma Palroa y Herrera, que hagamos saber que esta obra no ha llegado aún a Chile y que no guarda similitud con "El corazón de la Humanidad".

En esta obra toman parte artistas como las geniales hermanas Dorothy y Lillan Gys.

"LA CANCION DE LAS CANCIONES".—Con pleno éxito se estrenó ayer en los teatros Setiembre y Brasil esta hermosa y sentida vista Artcraft, interpretada por la gran actriz Elsie Ferguson. La obra gustó francamente. A pesar de leves defectos fotográficos al final de la primera parte, causados por el agua del temporal en Valparaíso, "La canción de las canciones" es una verdadera joya del arte cinematográfico.

En vista del éxito, esta hermosa Artcraft se repetirá en la tarde del Domingo en el Setiembre, y en la nocturna del mismo día, en el Brasil.

TEATROS SETIEMBRE Y BRASIL.—En la matinée se exhibirá por última vez y a precios corrientes, la grandiosa vista "Fabiola". Esta presentación diurna ha sido solicitada por numerosas familias. Los niños pagarán medio boleto ($ 0.80).

En las funciones de tarde y noche se estrenará el drama pasional elegante, intitulado "La casa del silencio", del cual es héroe el simpático actor Wallace Reid. Lo secunda la actriz Anna Little.

Fuera de programa se pasará, en las tres funciones, la divertida comedia Mack Sennet, "Magdalena", interpretada por el famoso Turnio.

Las localidades son numeradas y están en venta durante el día.

"LUJURIA".— La Empresa de Teatros y Cinema Ltda. presenta en su sesión de hoy en la sala central de exhibiciones esta nueva película de arte interpretada por la conocida diva Francisca Bertini, en su creación de Los siete pecados capitales. Esta nueva obra, adaptada de la conocida novela de Eugenio Sué, ha sido especialmente adaptada para la genial artista, quien ha hecho de ella una exquisita obra de arte. Las obras en que hemos visto actuar a la célebre artista italiana son todas acabadas creaciones donde predomina un exquisito temperamento, unido a la elegancia y belleza con que siempre sabe darle realce a sus importantes roles.

La obra esencialmente moral ha sido sometida al fallo de un jurado de señoras de la alta aristocracia italiana.

Como Viernes de moda del Cine Alhambra, la orquesta del profesor Tritini ejecutará un interesante programa.

"CANCER SOCIAL".— Las leyes que ha dado la naturaleza a la mujer, el divorcio se las va arrebatando: el esposo y el hijo de su amor. Muchas veces el divorcio no es sino la puerta de escape de un vicioso, no es sino la bancarrota moral de un espíritu, del cual la mujer indefensa debe sufrir sus dolorosas consecuencias. Fox Standard, la editorial que siempre ha querido que sus producciones sean de gran fondo, ha creado esta nueva película que la Empresa de Teatros y Cinema Ltda. presentará en su sesión del Sábado.

"CUANDO UNA MUJER QUIERE".—La manufactura Pathé ha creado una nueva visión, de mayores méritos tal vez que la "Décima sinfonía", donde el carácter y el amor de una mujer saben triunfar en forma magnífica. Mlle. Simonne Fravalles, la artista de méritos indiscutibles, se nos presenta acompañada del conocido actor de la Comedia Francesa Jean Worms, y ambos hacen en esta película una deliciosa creación.

Esta bellísima creación, la Empresa de Teatros y Cinema Ltda la ofrece en su Cine Alhambra el Domingo próximo.

JUANITA HANSEN.— Esta bella e intrépida actriz se presentará en la función nocturna de mañana Sábado del Teatro Chile, en las series 10, 11 y 12 de "La bala de bronce", su última creación. En esta obra está secundada por el gran boxeador Jack Mulhall.

El drama pasional de anteayer

Tras la pista de la joven que asesinó al abogado J. C.

Se cree que es una distinguida señorita. — ¿Obró en defensa propia?

Gran expectación ha producido en el público la noticia de haber sido asesinado con un alfiler de sombrero, el conocido abogado J. C. Como ya lo hemos dicho, todas las sospechas recaen sobre una hermosa joven que huyó de la casa de calle atravesada, en que fué cometido el crimen.

El distinguido joven que reveló a la justicia que se trataba de un asesinato y no de un ataque al corazón—como opinó un médico—ha logrado reconocer a la fugitiva en una reunión social efectuada ayer. El asunto se hace más y más misterioso, pues no se explica cómo señorita tan distinguida pueda hallarse envuelta en este sangriento suceso.

Sin embargo, el enigma dejará de serlo para las personas que asistan a las funciones de tarde o noche de hoy en los teatros Setiembre y Brasil. El drama pasional que relatamos es el argumento de la hermosa vista Paramount, "La Casa del Silencio", por el querido actor Wallace Reid, que se estrenará en las funciones de hoy y que recomendamos a nuestros lectores como digna de verse.

Teatro La Comedia

Empresa Ernesto Bouquet

HOY = VIERNES 15 = HOY

DEBUT

— DE LA —

Cía. ARTURO PODESTA

MATINEE - VERMOUTH - NOCHE

Véanse programas

HOUDINI

Lo más maravilloso que ha creado un cerebro humano. El producto más admirable de un genio, es el resultado de esta grandiosa serial que se estrena

Hoy en POLITEAMA y ELECTRA

Un poema de amor, mezclado con un misterio indescifrable, en el que vemos una lucha titánica entre
artista más original del mundo y un MUÑECO DE HIERRO, es la síntesis de esta cinta. Temblará Ud. por l
suerte de **MARGARITA MARSH.**

PROGRAMAS DEL TEATRO SARGENTO ALDEA.—Para hoy anuncia este cómodo teatro, situado en la Avenida Independencia esquina de Lastra, tres funciones: en la sección matinée, se estrenará la mejor creación del japonés Hayakawa, intitulada "Valentía sin igual". Además irá la chistosísima cómica "Tripitas cow-boy".

En la sección especial se exhibirá a pedido general la creación de William Farnum, intitulada "De sangre noble".

En la función nocturna se exhibe la hermosa película de aventuras "La ley del cow-boy".

En todas las funciones de hoy se exhibirá la sinópsis de la grandiosa película en series "La ratera relámpago" por Perla White.

PINA MINICHELLI.— Esta hermosa actriz, hasta hoy única rival de la Bertini, se presentará el Domingo próximo en la sección especial del teatro Iris, Castro 130, interpretando su mejor creación titulada "La pasajera", obra en la cual la Minichelli ostenta un tren de lujo difícil de ser superado por alguna otra actriz.

Todas las elegantes toilettes que luce en esta película han sido confeccionadas por el modisto parisién M. Paquin.

"La pasajera" se desarrolla en suntuosos salones y paisajes de esplendorosa belleza.

TEATRO EXCELSIOR.— Nos avisa este teatro que hoy ofrecerá gratuitamente a los asistentes a la matinée y nocturna, el hermoso retrato de Perla White, la protagonista de la gran serie Pathé que se estrenará en esta sala el Jueves 21.

Buzón teatral

Toda correspondencia debe ser dirigida al Redactor de Teatros de LA NACION.

Cinista.— La intérprete de "El círculo rojo" es Ruth Rolland.— Esa artista que acompaña a Jorge Walsh se llama Dane Mason.— Películas en series de Perla White "Los misterios de Nueva York", "La mano que aprieta", "La perla del ejército", "La casa del odio", "La joya fatal" y "La ratera relámpago"; de Grace Cunard "La hija del circo", "La moneda rota" y "La máscara roja"; de María Walcamp "Libertad", "El as rojo" y "En las garras de los leones"; de Mollie King "El misterio de la doble cruz", "Las siete perlas"; Creighton Hale "La garra de hierro"; Billie Burke "El romance de Gloria"; Eddie Polo "El blanco trágico"; Jack Johnson "Fuerza y Nobleza"; Ruth Rollad "El jinete fantasma"; Maciste "Maciste detective"; Juanita Hansen "La bala de bronce"; M. Mathot "El Conde de Montecristo"; Houdini "Houdini"; Sala "La canalla de París"; otras cintas en series "Judex", "La nueva misión de Judex", "El ojo del águila", "El mensajero de la muerte", "El guante de la muerte".

Flor Marina Salas.— Retratos le podemos mandar nosotros algunos. —Creighton Hale es casado.— Algunos responden otros no; de escribirles es conveniente hacerlo en inglés.

Perla Standish.— Le enviamos fotografías.— No conocemos esa revista.

Rafael y Julio.— San Fernando.— Le enviamos de las únicas fotografías que tenemos.

A. R. V.— Talca.— Envíenos su dirección para las fotografías.— Lo de Pedro Navia no es efectivo.

C. A. P.— Chillán.—1.o No es efectivo ese noviazgo; 2.o Va el retrato.— Dirección de Perla Fox Studio, Fotr Lee N. York.—Edad, 31 años.

A. C. S.— San Carlos.— Retrato de Harry Hilliard no tenemos ni hemos encontrado uno bueno.

Oscar Varas.—Rancagua.— Le hemos enviado los retratos.

Leontina.— Van los únicos retratos que tenemos.— De Mollie King vendrán luego películas.

Humberto Silva S. Talca. — Como nosotros no tenemos lo que usted nos pide, hemos entregado su carta al presidente de las Fiestas de la Primavera, en Santiago.

Circos

CIRCO EXCELSIOR.— Con todo éxito se estrenó anoche este circo en el cómodo local del Hippodrome, Artesanos esquina de Salas.

Los números de variedades fueron muy bien recibidos, especialmente las parejas de bailes, los tonys y los hermanos Wallace.

Para hoy la empresa anuncia un variado programa. Los precios son populares.

Programas de hoy

CINE ALHAMBRA.— Matinée, creación de Jorge Walsh, ''Un Bravo Mozo''; selecta, ''El peso de la prueba'', interpretada por Marión Davies; especial y nocturna, creación de Francisca Bertini, ''Lujuria''.

SPLENDID THEATRE.— Matinée, ''El río de los ensueños'' y cómica por Chaplin. Especial y nocturna, ''El enemigo de las mujeres'', por Anita King.

Teatro Unión Central

Vermouth de Moda a las 6.30

Hermosa vista Paramount

La Princesa Alicia

Creación de la bella actriz IRMA CLAIR

NOCHE.—En vista del enorme éxito

Corazón de la Humanidad

PLATEA $ 4.00

GARDEN THEATRE.— Matinée, la comedia interpretada por Marie Osborne y el negrito Africa, ''Las Habichuelas milagrosas''. Especial y nocturna, ''Jugando con la suerte'', interpretación de Harry Morrey.

TEATRO ALAMEDA. — Matinée, ''Un bravo mozo'', interpretación de Jeorge Walsh. Además ''Tripitas contrabandista''. Especial y nocturna, ''Jugando con la suerte'', protagonista Harrey Morey.

TEATRO DIECIOCHO.— Matinée, ''Hugón el poderoso'', por Monroe Salisbury y una comedia de Mack Sennet. Vermouth y noche, ''La esposa encadenada'', por Creighton Hale y Emmy Wehlen.

TEATRO DELICIAS.— Matinée, ''La cruz de la victoria'' y ''Tripitas cow-boy''. Especial y noche, episodios 10, 11 y 12 de ''La bala de bronce'', por Juanita Hansen.

TEATRO ATENAS.— Especial y noche inauguración de teatro nuevo, con orquesta de 12 profesores.

TEATRO CHILE.— Matinée, la película nacional ''La agonía de Arauco''. Especial y noche Artcraft, ''La casa de muñecas'', por Elsie Ferguson.

TEATRO ODEON (A. Barroso esquina San Pablo).— Matinée, ''Vacaciones de Rayito'', protagonista Marujita Osborne y el negrito Africa. Especial y noche, ''La Décima Sinfonía''. Protagonista: Emmy Lynn.

TEATRO IRIS (Castro 130). — Matinée, ''De sangre noble'', protagonista, William Farnun. ''Casa revuelta'', cómica por Tripitas. Especial, ''Las habichuelas milagrosas'' protagonistas Marujita Osborne y el negrito Africa. Noche, ''La Princesa de Bagdad'', protagonista: Hesperia.

Matinée T. Unión Central

Matinée T. U. Central

2.30 **Inocente y Mártir**

Sentimental creación de MARY PICFORD

4 **El Corazón de la Humanidad**

4 El Corazón de la Humanidad

TEATRO POLITEAMA.— Matinée la película Metro, por Crehighton Hale y Emmy Wehlen, ''La esposa encadenada''. Especial y noche, la serie Houdini, los tres primeros episodios.

TEATRO ELECTRA.— Matinée, ''Con prontitud y esmero'', por Francis Bushmann y Beverly Bayne, Especial y noche, las tres primeras series de Houdini.

TEATRO CIRCO INDEPENDENCIA.— Matiné, cintas de aventuras por Perico Metralla. Especial y noche ''Los límites de la locura'' y nocturna los tres primeros episodios de ''La canalla de París''.

TEATRO SELECTA.— Matinée, ''El policía de sí mismo'' por Roberto Warwick. Especial, ''Con prontitud y esmero'', por Francis Bushmann y Beverly Bayne y nocturna ''El círculo de hierro'', por Clara Kimball.

TEATRO COLON. — Matinée ''Mis Fluffy Raffles; nohce, estreno Bluebird ''El raptor de su esposa''.

TEATRO SARGENTO ALDEA. —Matinée: ''Valentía sin igual'' y ''Tripitas cow-boy''. Especial: William Faraum en ''De sangre noble''. Nocturna: ''La ley del cowboy'' por Mitchell Lewis. En todas las secciones la sinopsis de ''La ratera relámpago'', por Perla White.

TEATRO VICTORIA.— Matinée la creación de Marujita Rayo de Sol y el negrito Africa, titulada: ''Las habichuelas milagrosas''; especial y nocturna serial de Perla White, ''La ratera relámpago''.

AMERICAN CINEMA.— Matinée, ''La ley del cow-boy'', interpretación de Lewis Mitchell; especial, ''Caín'', interpretado por Elena Makowska; y nocturna, ''La esposa encadenada''.

TEATRO NOVEDADES. —Matinée, ''El Naulahka'', interpretado por Antonio Moreno, especial y nocturna ''El séptimo no hurtarás'', interpretación de Virginia Pearson.

TEATRO EXCELSIOR.— Matinée, ''La Reina destronada'', por Mary Pickford y ''La moza del café'', comedia por Mack Sennet; noche, ''Por amor a su esposo'', por Paulina Frederik.

TEATRO IMPERIAL. — Matinée, ''El juego del diablo''; especial, ''El Naulahka'', por Antonio Moreno; noche, ''Todo el periodista''.

Fin de Estación

Ocasiones Remarcables

POR POCOS DIAS

PARA SEÑORAS

BLUSAS en franela calidad especial, bonitos colores y dibujos. . . . $	3.90
POLLERAS en sarga negra, azul y otros colores, corte de moda. . . . $	18.00
TRAJES SASTRE en sarga, azul y colores de moda, hechura esmerada. . . . $	59.00
CORSES en coti de buena clase, modelos importados, todos los talles. . . . $	8.50
MEDIAS negras de algodón, clase especial de mucha duración. . . . $	1.20
VESTIDITOS en franela de muy buena calidad, colores y dibujos escogidos, para niñitas. . . . $	4.90
GENEROS de lana fantasía, en todos colores, para vestidos, el metro: $ 5.90 y. . . . $	4.50
GENEROS en lanas colores varios, clases especiales, el metro. . . . $	6.50
GRANITE de lana, lindo surtido de colores, el metro. . . . $	7.25
SARGA de lana negra y azul, calidad superior, el metro. . . . $	6.25
SARGA azul doble ancho, especial para colegiales, el metro. . . . $	9.50
PAÑOS de pura lana, surtido completo, para abrigos, el metro. . . . $	12.50
PIQUE Borlón blanco, muy buena calidad, el metro. . . . $	2.25
PIQUE afranelado blanco, clase especial, el metro. . . . $	2.90
DAMASCO para manteles, buena calidad, ancho 160 c|m., desde. . . . $	2.70

PARA HOMBRES

VESTONES en brin blanco, artículo especial para mesoneros. . . . $	11.50
PANTALONES en casimir de fantasía, listados. . . . $	22.00
TERNOS en casimir de fantasía, buena clase. . . . $	59.00
TERNOS para jóvenes, en buen casimir de fantasía. . . . $	49.00
CAMISETAS y calzoncillos en punto, de algodón crudo, buena clase, la pieza. . $	3.90
CALCETINES de algodón, buena calidad, colores de fantasía, el par: $ 1.25 y. . $	0.90
CAMISAS blancas, pechera lisa, clase especial. . . . $	3.90
CAMISAS de color, gran saldo, a precio excepcional. . . . $	4.90

PARA NIÑOS

TRAJECITOS de fantasía, telas y modelos especiales, precio según tamaño, desde. . $	16.00
TRAJES de vestón, negros, especiales para primera comunión, para edad de 10, 11 y 12 años, desde. . . . $	38.00
TRAJECITOS marineros, forrados, doble cuello, precio según tamaño, desde. . . $	22.00
TRAJECITOS forma "cazador", en géneros de fantasía, buena clase, desde. . . . $	32.00
PANTALONES cortos, en telas de buena clase, precio según tamaño, desde. . . $	7.00

A LOS 100 MIL PALETOES

21 DE MAYO ESQ. SAN PABLO

INFORMACIONES DEL EXTERIOR

Servicios de nuestros corresponsales especiales, vías Eastern y Colón, de "The Associated Press", vía Colón, y de la Agencia Havas

SE GESTIONA UN ACUERDO ENTRE LOS CONGRESALES NORTEAMERICANOS, PARTIDARIOS Y ADVERSOS AL TRATADO DE PAZ, CON EL FIN DE APRESURAR SU RATIFICACION

LA ASAMBLEA NACIONAL BAVARA SE PRONUNCIA, POR GRAN MAYORIA, EN FAVOR DEL ESTABLECIMIENTO DEL "ESTADO LIBRE DE BAVIERA"

LA ASAMBLEA NACIONAL ALEMANA APRUEBA LA NUEVA CONSTITUCION DEL ESTADO

Federico Ebert permanece a la cabeza del Gobierno, con el título de Premier

El teniente francés Weiss bate el record mundial de altura con pasajero, alcanzando más de 9,000 metros

Se conocen nuevos detalles de los reveses infligidos a los maximalistas rusos en los frentes del Norte, Polonia y el Mar Negro

EUROPA

GRAN BRETAÑA

PROYECTO PARA REGLAMENTAR LAS HUELGAS

LONDRES 14. — El Ministro de Trabajo declaró que encarecería seriamente la aprobación del proyecto de ley que declara contraria a la ley toda huelga o lock out sin previo aviso, dado por escrito con ocho días de anticipación.

Este proyecto permite que se lleve a cabo una rápida investigación y solucionar las dificultades en el plazo de ocho días.

LOS MONARQUICOS RUSOS
ofrecen el trono al duque Romanowsky

LONDRES, 14. — Un radiograma de origen maximalista asegura que los monárquicos rusos de Siberia, después de una gran asamblea, ofrecieron el trono de Rusia al duque Romanowsky, perteneciente a la rama menor de la dinastía de los Romanoff.

El mensaje agrega que el duque aceptó el ofrecimiento.

EMPRESTITO DEL GOBIERNO LETON

LONDRES 14. — Un radiotelegrama del Gobierno de los Soviets, anuncia desde Moscow que el Gobierno letón ha contratado en los Estados Unidos un empréstito de sesenta millones de dólares para pagar los aprovisionamientos que recibe de los aliados.

LA CAMPAÑA CONTRA LOS ACAPARADORES

LONDRES 14. — La Cámara de los Comunes, después de una sesión que duró toda la noche, terminó el examen del proyecto de ley contra los acaparadores.

LA PARTICIPACION DE POLONIA
en las deudas de guerra de Rusia

LONDRES 14. — Un radiotelegrama originario del Gobierno de los Soviets anuncia que reina descontento en los círculos polacos de Varsovia debido a las informaciones que se han suministrado comunicando que la Conferencia de Paz ha resuelto que Polonia se haga cargo de cinco mil millones de rublos para el pago de las deudas de guerra de Rusia.

REPATRIACION DE MARISCALES ALEMANES

LONDRES, 14.—Los aliados han consentido en que sea repatriado a Alemania el feld-mariscal Liman von Sanders, que se encontraba detenido en Constantinopla desde que los turcos firmaron el armisticio.

Esta noticia ha sido conocida por un mensaje radiotelegráfico alemán, el cual agrega que está en consideración la liberación del feld-mariscal von Mackensen.

PERJUICIOS CAUSADOS POR LA FALTA DE CARBON

LONDRES, 14.—La disminución del carbón ha afectado seriamente a las industrias de Yorkshire, principalmente a las de tejidos.

Más de 50,000 hombres se encuentran sin trabajo.

Las fábricas de hierro de Lancashire han comenzado a paralizar sus operaciones, a causa de la falta de carbón.

CONCURSO PARA AEROPLANOS DE GRAN ESTABILIDAD

LONDRES, 14.—En la Cámara de los Comunes, Mr. Seely declaró que el Gobierno ha decidido organizar un concurso, con el fin de obtener un modelo de aeroplano que reuna las seguridades más grandes de estabilidad sobre los aparatos actuales.

Se otorgarán premios a tres tipos de paratos: pequeño, grande, e hidroavión, sumando los premios un total de 64 mil libras esterlinas.

GASTOS DE GRAN BRETAÑA
en las operaciones en Rusia

LONDRES, 14.—Según el Libro Blanco oficial, los gastos de Gran Bretaña para las operaciones militares y navales en Rusia, desde la fecha del armisticio hasta el 31 de Julio último, llegan a 70 millones de libras esterlinas.

En estos gastos se incluyen los auxilios dados al almirante Kolchak y al General Denikine.

POSTERGACION DE LAS VACACIONES PARLAMENTARIAS

LONDRES 14. — En la sesión que celebró hoy la Cámara de los Comunes, Mr. Bonar Law, representante del Gabinete, anunció que el Gobierno entregaría a la consideración del Parlamento una moción destinada a postergar las vacaciones parlamentarias hasta el 18 de Agosto, fecha en que el Primer Ministro haría una declaración en la Cámara, y ésta entonces postergaría hasta el día siguiente las vacaciones.

FRANCIA

EL RECORD MUNDIAL DE ALTURA CON PASAJEROS

PARIS 14. — El teniente Weiss y su mecánico Begue subieron hoy en un aeroplano, a más de 9,000 metros, batiendo así el record mundial de altura con pasajero.

Partiendo desde el Aeródromo de Villa Coublay, a las 6.30 de la tarde, y aterrizaron en buenas condiciones a las 8.10 de la noche.

El movimiento de ascensión duró 53 minutos.

INFORMACION SOBRE LA SITUACION DIPLOMATICA

PARIS 14. — Sobre la situación diplomática, la Agencia Havas da la siguiente información:

El Consejo Supremo aliado no ha recibido aún la contestación del Gobierno rumano.

El Consejo examinó hoy varios informes de la comisión de generales aliados enviados a Budapest, los cuales dan cuenta de sus gestiones.

El Consejo envió a la comisión un nuevo telegrama, precisando las instrucciones relacionadas con las autoridades y tropas rumanas.

Mañana se celebrará una nueva sesión del Consejo.

LA ACTUACION DE LOS RUMANOS EN HUNGRIA
Declaraciones del Ministro en París

PARIS 14. — "Le Temps" publica una entrevista celebrada con el Ministro rumano, señor Antonesco, quien se expresó en la forma siguiente:

"El Gobierno de Bucarest no tiene razón alguna para simpatizar con el archiduque José, ni con el régimen reaccionario que representa. Rumania ciertamente no apoyará a ningún Gobierno húngaro que sea inaceptable para la Entente.

"Estoy seguro de que los aliados encontrarán en los representantes rumanos colaboradores dedicados y amistosos. Los lazos de unión que hay, especialmente entre Francia y Rumania, son demasiado fuertes para ser cortados por meras cuestiones de forma.

"Las requisiciones hechas en Hungría por el ejército rumano no se aproximan a las que los húngaros hicieron en Rumania durante la guerra".

Agregó que la intervención de Rumania en Hungría había eliminado la propaganda maximalista en la Europa Central.

RESPUESTA DEL GOBIERNO RUMANO

PARIS, 14.—La delegación rumana al Congreso de paz recibió del Gobierno rumano una respuesta que es conciliatoria.

SALIDA AL MAR PARA BULGARIA

PARIS, 14.—"L'Echo de Paris" dice que el Consejo Supremo estudia la creación de una zona neutral en Dede Agatch o Yasella, a fin de dar a Bulgaria una salida al mar.

LA LUCHA CONTRA LA CARESTIA DE LA VIDA.

—PARIS 14. — Ha vuelto la calma a los mercados proveedores de París. Las nuevas medidas gubernativas y las decisiones de las prefecturas, que recomiendan prudencia a los consumidores han producido su fruto, notándose una activa vuelta a las transacciones.

Un decreto oficial fija semanalmente el precio normal de los artículos alimenticios de primera necesidad.

M. Noulens espera mejorar aún los resultados y anuncia represiones inexorables contra los grandes y pequeños acaparadores mercantiles. Una delegación de carniceros, almaceneros y comerciantes en vinos ofrecieron su colaboración al Ministro.

LAS VACACIONES DEL MARISCAL FOCH

PARIS 14. — El diario "L'Excelsior", entrevistó recientemente al mariscal Foch, que se encuentra en la actualidad reposando en su casa solariega de la Bretaña.

El repórter encontró al mariscal vestido modestamente, con americana, pantalones de badana, polainas gruesas y recios zapatos.

Según expresa, Foch realiza largos paseos a pie por la comarca, visita las alquerías y conversa con los labradores, interesándose por el cultivo de la tierra y la instrucción de los campesinos.

Lleva una existencia patriarcal. Consagra la mayor parte de su tiempo al cuidado de cuatro niños, que viven en su finca, todos ellos huérfanos de soldados muertos en la guerra.

PORTUGAL

EL PRESIDENTE ASISTIRA A LA CELEBRACION
Del centenario del Brasil

LISBOA, 14.—Los diarios dicen que el Presidente del Portugal irá al Brasil, para asistir a la celebración del centenario de la independencia de ese país.

PRISION DE PROPAGANDISTAS DEL MAXIMALISMO

LISBOA, 14.— Muchos obreros se encuentran encarcelados en el castillo de San Jorge, acusados de hacer circular propaganda maximalista entre las tropas portuguesas.

MISIONEROS INGLESES EN MOZAMBIQUE

LISBOA 14. — Los diarios anuncian que el Ministro de Colonias ha recibido comunicaciones de Mozambique informándole que ha causado impresión en la población la llegada de una expedición de 50 misioneros ingleses que no hablan portugués.

Los diarios piden que se organicen misiones portuguesas destinadas a Mozambique y otras ciudades.

ESPAÑA

LOS INCENDIOS AGRICOLAS EN ANDALUCIA

MADRID 14. — Comunican de Andalucía que arrecian los incendios agrícolas.

VOTACION DE LAS FORMULAS ECONOMICAS

MADRID 14. — Las fórmulas económicas han sido votadas definitivamente. Las cortes han sido suspendidas.

LA CUESTION DE MARRUECOS EN EL CONGRESO

MADRID 14. — En una sesión del Congreso, el señor Domingo, dijo: "Abandonemos Marruecos y cedámoslo a Francia mediante la reintegración de la totalidad de nuestros gastos", a lo que contestó el señor Lema: "No cederemos nada y nos mantendremos íntegramente".

MADRID 14. — **Gobernador de Barcelona.** — El señor Julio Amado ha sido nombrado Gobernador de Barcelona.

SUECIA

INFORMACION SOBRE LOS PAQUETES LANZADOS DESDE UN AEROPLANO.

ESTOCOLMO, 14. — El hecho misterioso del aeroplano que lanzó unos paquetes, que contenían valores, ha sido esclarecido ahora por el doctor alemán Stockausen, quien recogió los paquetes, y ha declarado que los valores que contenían habían sido anteriormente depositados en los bancos alemanes, los cuales se negaron a guardarlos por más tiempo.

Estos valores pertenecen al príncipe de Wied, ex-príncipe de Albania, el cual ha enviado estos paquetes a Suecia, para que sean depositados en un banco.

BELGICA

POSIBLE HUELGA DE EMPLEADOS PUBLICOS EN BELGICA

BRUSELAS 14. — El Consejo de Ministros se ocupó del peligro que existe de que los empleados del Gobierno se declaren en huelga.

Se cree que el Gobierno se prepara a dar inmediata satisfacción a las peticiones de los empleados subalternos, pero que las reclamaciones de los demás funcionarios se estudiarán más tarde.

MEDIDAS CONTRA LA CARESTIA DE LA VIDA

BRUSELAS, 14.—El Partido Laborista ha publicado un manifiesto invitando al pueblo a juntarse en un movimiento general contra la carestía de la vida.

En una carta dirigida al primer Ministro, se le sugiere una serie de medidas para reducir el precio de los artículos de primera necesidad.

EXPLOSION DE UN DEPOSITO DE MUNICIONES

BRUSELAS 14. — El diario "Libre Belgique" de Colonia anuncia que se produjo una explosión en un depósito inglés de municiones, cerca de Duren.

La explosión causó importantes daños materiales. Además se han extraído de los escombros 14 cadáveres y numerosos heridos.

ALEMANIA

CONSTITUCION APROBADA POR LA DIETA DE BAVIERA

COPENHAGUE 14. — Un despacho procedente de Bamberg anuncia que la Dieta de Baviera ha aprobado una constitución para el Estado libre de Baviera, la que fué aceptada con sólo tres votos en contra.

La enmienda a la constitución, propuesta por los socialistas, y que establece la anulación de todos los títulos de nobleza, fué rechazada.

PROMULGACION DE LA NUEVA CONSTITUCION

BERLIN 14. — La nueva Constitución ha sido promulgada y Bauer ha sido nombrado canciller.

En adelante, la Asamblea se llamará Reichstag.

Su presidente decretó que todos los funcionarios públicos prestarán inmediatamente el juramento de estilo.

EL NUEVO PREMIER DE ALEMANIA

BERLIN 14. — De acuerdo con la nueva Constitución, Ebert ha sido nombrado Premier.

LAS PROXIMAS COSECHAS EN ALEMANIA
Efectos de la falta de brazos y de fertilizantes

BERLIN, 14.— Contrariamente a las esperanzas forjadas en Junio, la cosecha está ahora amenazada de quedar destruída o gravemente comprometida por el mal tiempo, que ha dominado durante todo el verano, como también por la falta de operarios, pues es casi imposible encontrar trabajadores a pesar de los altos salarios ofrecidos. La escasez de fertilizantes tiene su parte en la situación.

El Gobierno hace grandes zos para aumentar el núm brazos dedicados a la agri pero tiene poco éxito en su nes.

SUIZA

EL PRECIO DE LOS ART ALIMENTICIOS
Labor del Gobierno dura guerra

BERNA, 14.—Se ha anun cialmente que el Gobierno ha gastado durante la gue de 200 millones de francos ducir el precio de los artí menticios.

Se estima que el término las familias suizas ahorró te 155 francos, como resul control del Gobierno. Las pobres recibieron una asign pecial, que les permitió aho francos.

ITALIA

VIAJE DE UNA COMISIO LITAR ITALIANA

ROMA, 14.—Una com Cuerpo Expedicionario que salió de Mourmansk, presente, emprenderá pr viaje circular a los Estad dos, China y el Japón.

POLONIA

LOS POLACOS ESPE una nueva ofensiva ma

VARSOVIA, 14.—El general Pilsudski y el Paderewski revistaron el un importante contingente clutas que forman parte cito de 250,000 soldados movilizados contra los m tas.

Se cree en esta ciudad bido a la disminución de sión provocada por los rev ejército del almirante se producirá un nuevo im parte de los maximalista invadir Polonia.

Todos los esfuerzos de ción se concentran en el de la frontera oriental.

El Gobierno polaco est no hay esperanzas de paz mientras no se haya res problema ruso.

A pesar de la escasez de cursos nacionales, los pol manecerán bajo las armas fender su integridad naci

AUSTRIA

LAS INSTITUCIONES AR protestan contra la restaura la monarquía

BERLIN 14. — Comu Viena que todas las insti armadas de Austria protes tra los pretendidos esfuer

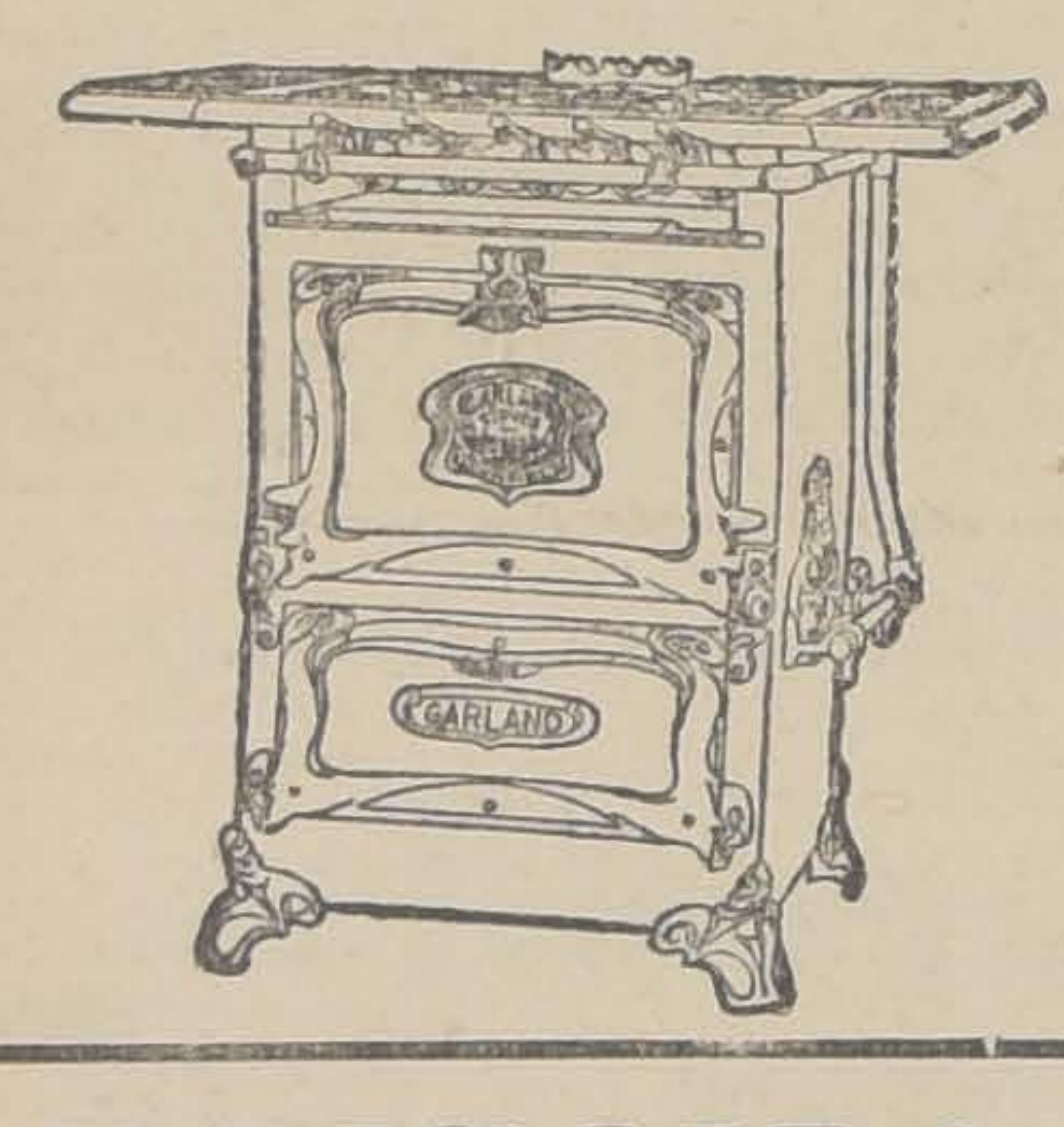

"COCINAS" la más grande variedad encontrará en nuestra casa, ya sean a gas, carbón o leña.

MORRISON & Co.

Ahumada 65, 67, 77. Casilla 212. Santiago

"Aceite FAMILIA"

EL ACEITE DE LOS DIOSES

Lo más exquisito que hay en el mundo es el finísimo

"Aceite FAMILIA"

(DE OLIVA PURO)

Recomendado por eminencias médicas para los enfermos del estómago

Pruébelo Ud., pues estamos seguros que le encantará

Pedirlo en los buenos Almacenes

"Aceite FAMILIA"

RESULTADOS

E. TURRI se da el placer de comuni su distinguida clientela los PREMIOS YORES en el Sorteo verificado ayer en nos Aires.

Con $ 100,000 argentinos, el número 11534; con $ 20,000, el número 27736; con $ el número 12159; con $ 5,000, los números 31066, 11550 y 9151; con $ 2,000, los número 25525, 6129, 11208, 18939, 10877, 2390 y 8416; con $ 1,000, los números 15258, 772 20644, 15020, 19429, 2373, 10708, 8251, 22420, 6317, 1214, 6801, 21643, 25950, 6767, 3056 18635 y 10290.

A todos los números cuya última cifra sea "4", como el premio mayor, corresponde mio de $ 30 argentinos, además del que pudiera corresponderle por sorteo.

LOTERIAS

de BENEFICENCIA NACIONAL ARGENTINA, ya en circulación, a sortearse próximame

AGOSTO 22 Y 29, cada una de pesos argentinos

80,000

Un billete ENTERO: a $ 20 arg. o $ 60 CHILENOS; cada QUINTO: a $ 5 arg. o $ 15 CHI

Al solicitar Ud. billetes para cualquiera de estos dos sorteos, diríjase a la Casa

E. TURRI Galería Güem BUENOS AIRE

Las remesas, en pago de los billetes de Lotería pedidos, pueden hacerse: por giro p tra bancaria, giro telegráfico, o, lo que es mejor, tomando una orden de pago en PESOS NOS en la

CASA E. TURRI, Santiag

Pasaje Balmaceda 10.--Casilla Correo 3217.--Dirección telegr.: "TURRI"

LONAS DE LINO PARA CARPAS, TOLDOS, Etc.
Ofrecen para entrega inmediata
a bajo precio : : : : : : : :
DUNCAN, FOX & CO. -- BANDERA 529 - 33

se harían para restaurar la monarquía.

Los soldados llevaron a cabo una manifestación frente al edificio del Parlamento, pidiendo que se mantuviera la forma republicana de Gobierno.

Demostraciones semejantes se han llevado a cabo en todo el país.

HUNGRIA

A PERSECUCION DE LOS PARTIDARIOS DE BELA KUN

COPENHAGUE, 14.—Los despachos procedentes de Budapest anuncian que el Acusador Público de Hungría ha anunciado que se perseguiría a todos los individuos acusados de crímenes durante la dictadura de Bela Kun.

Ya se han iniciado gestiones para obtener su arresto y extradición.

Otro mensaje anuncia que existe la intención de perseguir a Bela Kun y a sus asociados por los delitos de asesinato, robo y falsificación.

LOS RUMANOS PRETENDERIAN LA UNION DE HUNGRIA A RUMANIA

Exposición que habría hecho un delegado autorizado rumano al archiduque José

VIENA 14. — Los despachos de Budapest transmiten una exposición hecha al archiduque José por un representante autorizado rumano. Dice así:

"Doscientos mil obreros de Budapest están esperando tan sólo que los rumanos salgan de la ciudad, para tomar en sus manos la situación, volviendo al dominio del maximalismo.

"El Gobierno húngaro no puede estar confiado en la ayuda de la Entente, pues esas potencias han retirado sus tropas de Rusia, y los Estados Unidos no quieren enviar un solo soldado.

"No confiamos en la Entente, que sólo trata de humillarnos. Estamos listos para retirar nuestras tropas, pero nos llevaremos todo, despojando al país, como el general von Mackensen lo hizo en Rumania.

"El rencor que la Entente tiene con nosotros, es debido únicamente a nuestra negativa para dejar que el capital inglés o norteamericano domine a Rumania.

"Hungría debe seguir nuestra política. Cualquiera cosa que quede después del retiro de las tropas rumanas, será tomada por la Entente, cuya idea es hacer que Rumania y Hungría combatan hasta destruirse una a otra, de modo que la Entente pueda apoderarse de todo lo que quede.

"Sólo hay una política que Hungría pueda seguir, y es la unión de Hungría a Rumania, bajo el mando del Rey de Rumania. No nos importa lo que deseen la Entente ni Clemenceau: seguimos nuestra propia política.

"Esperamos la respuesta del archiduque José hasta esta noche, a las 20. Si hasta ese momento no la hemos recibido, informaremos a Bucarest, donde se decidirá nuestra futura actitud".

NEGOCIACIONES PARA LA FORMACION

del nuevo Gobierno húngaro

BERLIN, 14.—Despachos llegados de Budapest manifiestan que se ha hecho más claro que el avance de los rumanos hacia el occidente de Hungría, hasta la frontera con Austria, ha sido causado menos por el temor a los levantamientos de los campesinos, que para impedir que Austria se apodere de la parte occidental de Hungría, o que se haga presión sobre la votación de esta parte.

Las negociaciones respecto a la formación del nuevo Gobierno han tenido algún progreso, aunque no han sido terminadas.

El Gobierno anti-comunista está ahora buscando la cooperación de los obreros, pero solamente de aquellos que son cristianos. Todavía no se ha sabido si los socialistas convengan en ésto, pues temen que se produzcan manifestaciones anti-semíticas.

Se han establecido las bases de un Gobierno ampliamente democrático, en el cual será invitado a tomar parte el actual Gobierno, según lo declaran los despachos recibidos.

Los ex-miembros del Parlamento húngaro están llevando a cabo negociaciones independientes. Se ha propuesto que las dos ramas del Parlamento nombrarán una comisión de la nueva Asamblea, que asumirá la autoridad legal, con el propósito de mantener la continuidad legal de la vida constitucional húngara.

RUSIA

EL AVANCE DE LOS MAXIMALISTAS

en la frontera ruso-siberiana

LONDRES 14. — Se informa que los maximalistas han alcanzado las líneas del río Mass y río Isset, apoderándose de Tiumen y Eavof en la frontera ruso-siberiana.

Los despachos anuncian que no hay ningún indicio que permita suponer que el avance maximalista pueda ser detenido.

LOS REVESES MAXIMALISTAS

EN EL OESTE Y EL SUR

Informaciones británicas

LONDRES 14. — Se informa que la situación de los maximalistas al sur de Minx se ha hecho extremadamente crítica, que sus tropas se han visto obligadas a retirarse apresuradamente, abandonando mucho material.

Se sabe que al sur de los pantanos de Minsx los polacos iniciaron la ofensiva y ocuparon Dubno, y avandan ahora hacia la unión de las importantes vías férreas de la región.

Por el sur, las tropas del general Petluras avanzan también. Los maximalistas han sido privados hasta ahora de la mayor parte del ferrocarril de Kiev a Odessa.

COMUNICADO OFICIAL BRITANICO

LONDRES 14 (Oficial). — La ayuda financiera prestada por Gran Bretaña a los Estados del Báltico, a las fuerzas del almirante Kolchack y a las del general Denikin, alcanza a 40 millones de libras.

Se sabe que durante el ataque de ayer, contra las fuerzas maximalistas, los anglo-rusos hicieron 2,000 prisioneros.

LOS GASTOS BRITANICOS EN RUSIA

desde la firma del armisticio

LONDRES 14.— El Libro Blanco contiene el costo de las operaciones aéreas, navales y militares efectuadas por Gran Bretaña en Rusia desde el día 11 de Noviembre de 1918, fecha de la firma del armisticio, hasta el 21 de Julio. La cifra de esos gastos alcanza a 20 millones de libras esterlinas.

EL ATAQUE DE LAS TROPAS ANGLO-RUSAS

a las fuerzas maximalistas

ARKANGEL, 14.— El ataque de las fuerzas anglo-rusas fué emprendido con el objeto de robustecer la moral de las tropas jóvenes, pues recientemente los agitadores habían tratado de quebrantarlas.

Los aliados, después de avanzar a través de los bosques a ambos lados del río, apoderándose de numerosas patrullas maximalstas, tomaron posesión a retaguardia y sobre los flancos del enemigo.

El huracán de granadas enviadas desde las baterías inglesas y rusas fue la primera noticia que tuvo el enemigo de la presencia de los aliados.

En esta acción cooperaron eficazmente las cañoneras y lanchas automóviles.

Después de rodear al enemigo, las tropas británicas cargaron a la bayoneta, matando a numerosos maximalistas. Los que no fueron muertos o tomados prisioneros, se dispersaron.

GRECIA

ASESINATO DEL JEFE DE LA CRUZ ROJA GRIEGA

LONDRES, 14.— Los soldados turcos de El Markri asesinaron a Manolas, jefe de la Cruz Roja griega, en el momento de embarcarse.

Grecia exige el castigo de los culpables, y una indemnización para la familia de la víctima.

FINLANDIA

EL RECONOCIMIENTO DE LA INDEPENDENCIA DE ESTONIA

HELSINGFORS 14. — El Gobierno finlandés reconoció la independencia de Estonia.

TURQUIA

OCUPACION DE OUCHAR

por el ejército de Defensa Nacional

CONSTANTINOPLA 14. — Un contingente del ejército de defensa nacional de Mustapha Kamel ocupó a Ouchar sobre la línea de Astiou a Hissar.

ASIA

JAPON

NOMBRAMIENTO DE GOBERNADOR EN COREA

TOKIO, 14.—Se ha anunciado, sin confirmación oficial, que el Almirante Sairo, ex-Ministro de Marina, ha sido nombrado Gobernador en Corea.

SOLUCION DE LA HUELGA EN LOS DIARIOS

TOKIO, 14.—Los diarios se están publicando otra vez, gracias a la solución de la huelga.

AMERICA

ESTADOS UNIDOS

EL NUEVO EMBAJADOR JAPONES

SAN FRANCISCO, 14. — Un diario local nipón, que se publica en idioma japonés, anuncia haber recibido un cablegrama de Tokio comunicándole que el vice-Ministro de Relaciones Exteriores, Shidehera, habría sido nombrado Embajador del Japón ante el Gobierno de Washington, para reemplazar a Ishil.

LA CONSIDERACION DEL TRATADO DE PAZ

por la comisión del Senado

WASHINGTON 14. — Una información de la Agencia Havas sobre la sesión de la Comisión de Relaciones del Senado, cuyo presidente es el senador Lodge, dice que esa Comisión comenzará mañana a considerar el Tratado de Paz.

Se prevé una acción rápida, y que se comunicará el Tratado al Senado dentro de tres o cuatro días.

LA SOLUCION DEL PROBLEMA DE LOS TRANSPORTES

WASHINGTON 14. — El experto de franquicias de Nueva York, Mr. Delos Wilcox informó a la Comisión de Tranvías Eléctricos Federal, que la única solución al problema creado en los Estados Unidos por los carros urbanos es que éstos pasen a ser propiedad municipal, pues el control del Gobierno sobre las líneas particulares ha fracasado.

Agregó que no existía la menor duda, y que era lógico considerar que los medios de transportes eran un servicio público indispensable y no una fuente de ganancias para particulares.

CARRERA DESDE LAS BERMUDAS HASTA NUEVA YORK

WASHINGTON 14. — Seis cazadores de submarinos, veteranos de la campaña anti-submarina del Mar del Norte, zarparán el Jueves de las Bermudas en una carrera hacia Nueva York.

La carrera se realizará como acto de servicio y su objeto es establecer el record de tiempo entre las Bermudas y Nueva York. Las embarcaciones llevarán gasolina para un viaje de ochenta y ocho horas.

Los marinos creen que los cazasubmarinos lograrán recorrer las 700 millas de su jornada en cerca de setenta y dos horas.

MODIFICACION DE LA LEY DE CONTROL DE ALIMENTOS

WASHINGTON, 14.—El leader de la Cámara de Representantes, Mr. Mondell, declaró que, a su juicio, el Congreso aprobaría la indicación hecha por el Presidente Wilson en el sentido de modificar la ley de control de alimentos, haciéndola extensiva, en su aplicación, a otros artículos.

LEGISLACION SOBRE LOS ALIMENTOS EN CONSERVA

WASHINGTON, 14.—El senador demócrata Mac-Kellar ha manifestado al Senado que, debe legislarse sobre el almacenaje de alimentos en conserva, como un medio cierto de reducir el costo de la vida, como también el único remedio para la más escandalosa especulación que puede imaginarse.

ADVERTENCIA DEL DEPARTAMENTO DE ESTADO

al Ministro de Relaciones de México

WASHINGTON 14. — El Departamento de Estado, en una nota enviada con fecha 22 de Julio al Minitsro de Relaciones mexicano, le advierte que se producirá un cambio radical en la política del Gobierno de los Estados Unidos hacia México si el Gobierno de Carranza continúa no protegiendo a los norteamericanos que se encuentran en México.

GESTIONES ENTRE DEMOCRATAS Y REPUBLICANOS

para obtener la ratificación del Tratado de Paz

WASHINGTON 14. — Se anuncia que se está en vías de llegar a un acuerdo acerca de la aprobación que los republicanos quieren introducir en el Tratado de Paz, pues los senadores que defienden esas reservas habrían recibido seguridades de que los elementos demócratas del Senado aceptarían su programa.

Se les habría indicado, que, tan pronto como lograran asegurarse un número de votos suficientes para que se aprueben las reservas que han sido aprobadas últimamente por un grupo de siete senadores, las fuerzas administrativas del Senado se pronunciarían en favor de la ratificación del Tratado con esas reservas.

También se dice que los partidarios de las reservas tienen motivos para creer que el senador Lodge figurará en sus filas.

Veinte senadores republicanos, unidos a las fuerzas demócratas, serían suficientes para formar en el Senado la mayoría de los dos tercios necesarias para la ratificación del Tratado.

El programa en que se basan estas negociaciones contempla las siguientes reservas al Tratado de Paz: protección de la Doctrina Monroe, seguridad de control doméstico en las cuestiones internas, ampliación del derecho existente para retirarse de la Liga de las Naciones, y fortificación de los poderes del Congreso para resolver la paz o la guerra en los casos contemplados por el artículo 10.o

Se ha declarado que la información de que los demócratas estarían próximos a aceptar ese proyecto no ha sido suministrada por el leader de la Administración, Mr. Hitchcock, pero que ha sido sacada de una fuente que se considera plenamente autorizada.

Mr. Hitchcock niega haber tomado parte en cualquier género de negociaciones y sostiene que su actitud en favor de la aprobación del Tratado, sin reservas, permanece inalterable.

Mr. Lodge ha negado igualmente haber prestado su aprobación a las reservas propuestas.

FELICITACIONES DEL MINISTRO DE GUERRA

a una brigada naval

WASHINGTON 14. — El Ministro de la Guerra Mr. Baker, en una carta dirigida al secretario suplente del Departamento de Marina, Mr. Roosevelt, rinde homenaje a las hazañas de los marinos norte-americanos en Francia que "demostraron nuevamente la intrepidez, tenacidad y valentía de los soldados norteamericanos".

Esta carta fué originada por el retorno al Departamento de Marina de la brigada naval que prestó sus servicios en Europa a las órdenes del general Pershing, brigada que desempeñó un papel importante en el rechazo de los alemanes en Chateau Thierry y en el bosque de Belleau.

Esta brigada fué desmovilizada hoy.

COMPLOT PARA DERROCAR A CARRANZA

NUEVA ORLEANS 14. — Hoy se ha descubierto lo que los funcionarios creen ser un complot destinado a derrocar el Gobierno de Carranza y que ha provocado la detención del coronel Flores, ex-oficial del ejército federal mexicano y de Encarlo Huerta, empleado de la aduana mexicana de Veracruz.

LA CAMPAÑA CONTRA LOS ACAPARADORES

TAMPA (Florida) 14. — Hoy día los funcionarios del Departamento de Justicia confiscaron en los almacenes de esta ciudad 326 mil cajas de conservas, 4,000 cajones de huevos y gran cantidad de otras mercaderías.

LA CONFERENCIA DE WILSON

con el Comité de Relaciones Exteriores del Senado

WASHINGTON 14. — Al resolver acerca de la petición de Wilson para celebrar una conferencia con el Comité de Relaciones Exteriores del Senado, se acordó dar a la publicidad toda información suministrada por el Presidente.

PROYECTO SOBRE CONTROL FEDERAL DE LOS FERROCARRILES

WASHINGTON 14. — La Asociación Nacional de Portadores de valores de los ferrocarriles ha presentado a la Comisión de Comercio Interior de la Cámara un proyecto sobre el control de los ferrocarriles, en virtud del cual el Estado garantizaría el 6 por ciento del capital aportado, y el excedente de las utilidades quedaría a beneficio de los empleados públicos de los ferrocarriles.

INFLUENCIA DE LAS MEDIDAS CONTRA LA CARESTIA EN EL MERCADO

CHICAGO 14. — Las medidas radicales adoptadas para combatir la carestía de la vida, tales como la confiscación de mercaderías y otras, han tenido gran influencia en el mercado, pues el maíz bajó cerdo 3.35 dollars el barril.

MOCION RECHAZADA POR LA COMISION DE RELACIONES DEL SENADO

WASHINGTON 16. — La Comisión de Relaciones Exteriores del Senado ha rechazado una moción por la cual se proponía que el coronel House, el general Bliss y Mr. White, que concurrieron a las conferencias de paz representando a los Estados Unidos, fueran convocados ante esa misma comisión para ilustrarla sobre el Tratado.

LA LUCHA CONTRA LA CARESTIA

NUEVA YORK 14. — La lucha contra la carestía de la vida continúa activamente.

En Binjhampton, un almacenero al por menor fué condenado a 500 dólares de multa por haber vendido azúcar a 15 centavos la libra.

Se espera que el Gobierno federal iniciará la venta de una cantidad de azúcar que había sido acaparada en la ciudad de Nueva York.

La Municipalidad neoyorquina ha hecho traer 1.642,000 dólares en víveres, provenientes del excedente de las provisiones del Ejército, para que sean vendidos a la población.

MEXICO

MEXICANOS EJECUTADOS EN CHIHUAHUA

EL PASO, 14.—Noticias llegadas de Chihuahua, que no han recibido confirmación, declaran que han sido ejecutadas cuarenta personas, a causa del descubrimiento del complot en la guarnición federal mexicana, en la semana pasada.

BRASIL

UN NIETO DEL EMPERADOR DON PEDRO

se encontraría en el Brasil

RIO DE JANEIRO, 14.— Los diarios de esta ciudad publican un despacho llegado de Porto Alegre, anunciando que el Príncipe Luis, nieto del Emperador don Pedro, se encuentra viajando en el Estado de Río Grande do Sul.

El despacho dice que el Príncipe, que es capitán del Ejército francés, viaja de incógnito. Ha declarado que ha venido del Brasil a visitar a sus amigos, y que su presencia no tiene significado político.

Está todavía en vigencia el decreto de destierro de los miembros de la antigua familia imperial.

Compre Ud. mañana
la popular revista
ZIG-ZAG

Encontrará Ud. allí un escogido y abundante material de lectura, cuya reseña damos a continuación:

La Maestranza Central de los Ferrocarriles que se construye en San Bernardo, con interesantes fotografías y datos sobre esta importante obra.

Opiniones sobre el alza del azúcar, artículo de palpitante actualidad, en el cual podrán verse y apreciarse las causas del precio de este primordial artículo de consumo.

Una entrevista con la distinguida cantante, señora Sofía del Campo de Aldunate.

Una curiosa e interesante información sobre un Viejo Parque chileno.

Mostacilla de la semana. Sport. Vida Social.

Entrevista con la ilustre señora Subercaseaux de Vicuña Mackenna.

Apuntes sobre algunas cosas curiosas que pasan en nuestro curso de Leyes.

El mate, el cambio y el estómago, artículo que se debe a la pluma de don Joaquín Díaz Garcés.

Las peinetas, lo que fueron y lo que son en la indumentaria femenina.

En el país del baccarat, sabrosa crónica sobre lo que pasa en Niza y Montecarlo.

Actualidades de Santiago y Valparaíso y las interesantes páginas sobre modas y Preguntas y Respuestas completan el material del

ZIG-ZAG

que Ud. comprará el Sábado próximo.

La noticia ha causado un gran interés, y muchas personas dudan de la identidad de la persona.

HUELGA GENERAL EN PERNAMBUCO

RIO DE JANEIRO, 14.— Telegramas de Pernambuco publicados en esta ciudad, anuncian que se ha declarado en esta ciudad la huelga general, y que la situación se considera grave.

La huelga se ha declarado en momentos en que el Estado se preparaba para las elecciones de Gobernador.

RIO DE JANEIRO, 14.— **Suspensión de pruebas de aviación.**— Debido a la poca seguridad del tiempo, se suspendieron las pruebas que debían realizar los pilotos aviadores de la Escuela Militar, para obtener el brevet internacional.

EL TRATADO DE PAZ FIRMADO POR EL BRASIL

RIO JANEIRO 14. — El Ejecutivo someterá dentro de tres días a la aprobación del Consejo el Tratado de Paz firmado por el Brasil en la última Conferencia de París, acompañándole de un mensaje explicativo.

PARAGUAY

ASUNCION, 14.—**La candidatura Presidencial de don Manuel Gondra.**—Se activan los trabajos de la campaña en favor de la candidatura presidencial de don Manuel Gondra y se asegura que existe un compromiso firmado por varios miembros del partido radical para sostenerla.

URUGUAY

MONTEVIDEO, 14.—**Reingreso a la Escuela de varios cadetes navales.**—Se ha promulgado un decreto que dispone el reingreso a la Escuela Naval de varios ex-alumnos que se negaron a rendir exámenes, causa por la cual fueron dados de baja.

Los cadetes deberán rendir dichos exámenes antes de volver a sus cursos.

—**El Instituto de Química Industrial.**— Se ha promulgado un decreto que nombra una comisión que investigue los cargos formulados contra el Instituto de Química Industrial, suspendiéndose al Director y sub-Director mientras dure la investigación.

—**El crédito a Italia.**—El Directorio del Banco de la República envió una nota al Ministerio de Hacienda ratificando sus opiniones del 15 de Mayo con respecto al crédito a Italia, el que declara no puede concederse.

El Directorio agrega que solamente ante la presión de las gravísimas dificultades creadas a la producción nacional exportable por la guerra aceptó el árbitro de conceder préstamos a los Gobiernos de Inglaterra y Francia haciendo las reservas y prevenciones que le sugerían esa clase de créditos.

Solamente ante aquel conjunto de circunstancias pudo el Banco someterse a la fórmula de los préstamos internacionales, pero hoy que la firma de la paz puso fin a la guerra y que la normalidad tiende a restablecerse, el Banco está más que nunca obligado a oponerse a esa clase de operaciones que ya no se justifican por causas de orden nacional e interno.

MONTEVIDEO, 14.— **Congreso río-platense.**—El diputado Piedrabuena propuso a la Cámara la celebración de un congreso internacional río-platense sobre legislación y defensa social.

ARGENTINA

BUENOS AIRES, 14.—**Los festejos al doctor Zeballos.**—La Universidad libre Israel decidió postergar hasta la semana próxima la entrega al doctor Zeballos del diploma de doctor "Honoris causa".

El Rector del Colegio Nacional de Buenos Aires, Tomás R. Cullen ha adherido a la celebración del cincuentenario de la actuación periodística del señor Zeballos. Con ocasión de este homenaje el Ministro del Perú hará entrega al doctor Zeballos de la medalla que el Congreso del Perú le otorgó por votación y del diploma firmado por el Presidente de la República.

El Congreso Nacional Argentino ha designado una comisión formada por los senadores señores Gallo y Zavala y los diputados Melo Padilla y Moreno (hijo) para que haga entrega al señor Zeballos del pergamino subscripto por los legisladores que han sido sus colegas o discípulos.

—**Importancia del ferrocarril de La Quiaca a Uyuni.**—"La Nación" estudia la política ferroviaria de Bolivia y en uno de sus párrafos dice que tan pronto esté concluída la línea entre La Quiaca y Uyuni se iniciará el tráfico de importación de productos argentinos, los que encontrarán en Bolivia un mercado de primer orden, puesto que ninguno de los productos de su industria encontrará similares en condiciones de competir en dicho mercado.

El azúcar, las harinas y los tejidos de lana tendrán excelente aceptación y desalojarán fácilmente a sus similares importados desde el Pacífico que son de muy inferior calidad y precios elevadísimos.

BUENOS AIRES, 14.—**Medidas contra la grippe.** — Los diarios aconsejan a las autoridades que adopten medidas enérgicas contra la grippe, que infesta actualmente al Paraguay, Brasil y Uruguay.

—**El aviador Locatelli.** — Antes de embarcarse con destino a Europa, el aviador Locatelli proyecta realizar raids a Bolivia y al Perú.

BUENOS AIRES, 14.—El Gobierno ha recibido confirmación oficial del asesinato del general Tinoco, hermano del Presidente de Costa Rica.

COMIDA A LOS MARINOS DEL "RANCAGUA"

BUENOS AIRES, 14.—En el Centro Naval se efectuó la comida que un grupo de marinos ofreció a los marinos chilenos del "Rancagua", capitán de fragata Gándara, capitán de corbeta López, teniente primero Becerra, ingenieros Larenas y Pinochet y contador Pereira.

Presidieron la mesa los capitanes de fragata chileno Gándara y argentino Cros, director de la Escuela Naval, quienes cambiaron brindis de confraternidad.

BUENOS AIRES 14. — **Pretendidas críticas al Gobierno provisional del Perú.**— Al referirse a las informaciones de Lima sobre la publicación de un telegrama sensacional de la Cancillería de Chile, formulando críticas al Gobierno provisional del Perú, "La Razón" dice que, los rumores referidos carecen de toda verosimilitud, y demuestran un desconocimiento deliberado de la situación, con fines exclusivamente alarmistas no ajenos, tal vez, a alguna oscilación de la Bolsa o maniobra comercial.

Los damnificados de las inundaciones. — La Cámara de Diputados aprobó un proyecto presentado por el Ejecutivo, según el cual se asigna un millón de pesos a los damnificados por las inundaciones.

Contribución a los bancos extranjeros. — Varios diputados han presentado un proyecto de ley, según el cual las sucursales de los Bancos extranjeros pagarán un impuesto equivalente al 20 por ciento de las ganancias realizadas en el país.

BUENOS AIRES 14. — **La lotería de Beneficencia Nacional.** — En la Lotería de Beneficencia Nacional, resultaron premiados los siguientes números:

Con cien mil nacionales, el N.o 11.534.

Con veinte mil nacionales, el N.o 27.736.

Con diez mil nacionales, el N.o 12.159.

Y con cinco mil nacionales, los números 31.066, 11.550 y 9.151.

Banquete a los oficiales del "Rancagua".— Los oficiales de la Armada argentina ofrecieron anoche, en los salones del Centro Naval, una comida en honor de los jefes y oficiales del transporte chileno "Rancagua".

BOLIVIA

PARA CONTRARRESTAR LA CARESTIA DE LA VIDA

LA PAZ 14. — La Cámara de Diputados aprobó una ley que libera de derechos de importación, almacenaje y estadística, a todos los artículos de primera necesidad, incluyendo la harina y el arroz.

Autoriza igualmente al Gobierno para comprar esos artículos y contratar un empréstito de medio millón de bolivianos para este objeto.

Se limita la utilidad que pueden obtener los comerciantes a un ocho por ciento y, en caso contrario, las municipalidades procederán a la confiscación de los artículos, vendiéndolos al precio de costo.

LA PAZ 14. — **Un editorial de "El Mercurio".** — El editorial de "El Mercurio" en que dicho diario comentaba el mensaje del Presidente de Bolivia, ha causado muy mala impresión en esta capital. Se lamenta su inoportunidad.

Ahorro escolar. — Ha quedado resuelto el establecimiento del ahorro escolar.

Capitalista norteamericano en Bolivia. — Ha llegado a esta ciudad Mr. Ernesto H. Wands, representante de capitalistas norteamericanos y vice-presidente de la firma Chandlers.

Su viaje obedece al deseo de llevar a cabo importantes negociaciones con Bolivia.

LA PAZ 14. — **El Director de "El Tiempo".** — El señor Humberto Muñoz Cornejo, Director de "El Tiempo", se encuentra enfermo.

La propaganda peruana en Argentina. — Las noticias procedentes de Buenos Aires, destinadas a crear una situación difícil a la misión del Ministro señor Bello Codesido se deben a que todos los corresponsales en Buenos Aires, están contagiados por los efectos de la propaganda peruana en contra de Chile.

Los veteranos de la Guerra del Pacífico. — Se discute, en la Cámara de Diputados, un proyecto destinado a premiar a los veteranos de la guerra del Pacífico.

Viajeros. — Hoy regresan a Santiago, el señor Carlos Troncoso y el ingeniero señores James Yomada.

Misión que habría sido confiada al senador Yáñez. — "El Norte" publica un telegrama de Buenos Aires en el que se anuncia que se habían iniciado negociaciones para solucionar el problema de las cautivas y que el senador señor Eliodoro Yáñez era portador de dichas gestiones ante el Gobierno de Washington, pero fracasó en sus propósitos, por diversas causas.

La actitud de los políticos bolivianos. — "La Razón" reproduce un artículo de "El Comercio" de Lima diciendo que los políticos bolivianos sirven los intereses chilenos, al no aceptar las reinvindicaciones patrocinadas por los peruanos y buscando, en cambio, acuerdos diplomáticos para solucionar el problema de dar una salida al mar a Bolivia.

PERU

LIMA 14. — **Postergación de las elecciones.** — Se ha aplazado para fines de mes la fecha de las elecciones.

El Consejo de Ministros ha resuelto suprimir los Congresos regionales, que estaban incluídos en el plan de reforma constitucional.

Caída de un aviador. — El aviador Protzel, después de un vuelo, tuvo un aterrizaje accidentado, inutilizándose su aparato, pero sin sufrir el aviador.

Protesta de los miembros del Congreso disuelto. — "La Prensa" publica un manifiesto del grupo de representantes del Congreso disuelto, los cuales impugnan los sucesos del 4 de Julio, y dicen que el Congreso constitucional se reunirá oportunamente.

Este manifiesto ha causado sensación.

VALPARAISO

Manifestación en el Club Naval. —Anoche tuvo lugar en el Club Naval la manifestación ofrecida a los contralmirantes señores Carlos Plaza Condell y Francisco E. Nef, y demás jefes y oficiales de la Marina, con motivo de sus recientes ascensos.

A Estados Unidos. — Ayer se embarcaron con rumbo a Estados Unidos, en el vapor "Aysen", los señores Guillermo Puelma Nugent y Angel Guarello Gallo.

Reflotamiento de naves.—A los felices trabajos de reflotamiento de naves perdidas en el último temporal, tenemos que agregar ahora el del vaporcito "Iris", que se hallaba fondeado cerca de la playa, a pique, y que el temporal volcó.

Los trabajos, que se han hecho en estos días, permiten anticipar que la nave quedará a flote hoy o mañana.

Movimiento marítimo.—Entradas:

Ayer Jueves entraron: vapor "Potrerillos", de Callao; vapor "Florencia", de Iquique; vapor "Don Carlos", de Lota; goleta "Esther", de Coquimbo.

Salidas:

Ayer salieron: vapor "Oriana", para Coronel e intermedios; vapor "Colón", para Antofagasta; remolcador "Lobo", para Coronel, llevando a remolque chata "Don Augusto"; barca "Columbia", para Iquique.

Informaciones del país

TARAPACA

(De nuestro corresponsal por telégrafo)

IQUIQUE.—**Obras portuarias.**— Los diarios de la provincia, especialmente "El Tarapacá", aplauden editorialmente la labor del diputado don Carlos Briones Luco, en favor de la ejecución de las obras portuarias de Iquique, que se consideran de suma importancia, por ser este puerto una de las principales fuentes de entradas del Erario Nacional.

Reapertura del Club.—Hoy ha sido reabierto el Club de Iquique, que había sido cerrado por el pueblo, por constituir un centro de intrigas peruanas, debido a que la mayoría de sus socios eran de esta nacionalidad.

El directorio quedó constituído como sigue:

Presidente don Ismael Poblete, vice don Marco A. de la Cuadra, directores los señores Luis Vergara, Miguel Capella, Marcos Cicarelli, Gil Gaete, Martin Pinedo, Luis Moró y Juan Devéscovi.

COLCHAGUA

San Fernando.— **Obras de defensa de la ciudad.— Iniciativa del Intendente.**-El Intendente de Colchagua, se ha dirigido al Ministerio de Industria y Obras Públicas, haciendo presente la necesidad de efectuar obras de defensa de la ciudad contra las creces del río Tinguiririca.

Si no se hacen defensas oportunas, el aumento de las aguas que va a producirse con el deshielo del verano próximo, podría hacer que el río se abra paso por el antiguo cauce por donde fué inundada la ciudad hace algunos años.

Además, existe el peligro de destrucción de la línea férrea entre el puente chico y la estación de San Fernando, y más aún, el gran viaducto y el puente carretero que está en construcción.

CONCEPCION

(De nuestro corresponsal por telégrafo)

CONCEPCION. — **Sesión municipal.** — En la sesión extraordinaria celebrada hoy por la Municipalidad, se acordó enviar una delegación a Santiago, compuesta por los regidores señores Abelardo Rojas, Abraham Moreno, Desiderio González, Teófilo Hinojosa, y del diputado señor Róbinson Paredes, a fin de que consiga con el Gobierno el abaratamiento del agua potable.

En el curso de la sesión, uno de los regidores hizo ver los abusos cometidos en el cobro del consumo de agua, acordándose elevar los antecedentes a la Corte, ya que se trata de una cuestión judicial.

La comisión nombrada partirá el Sábado a Santiago.

EL INCENDIO DE LA MADRUGADA

SE QUEMA GRAN PARTE DEL DEPARTAMENTO DE LAS CABALLERIZAS DE LA SOCIEDAD VINOS DE CHILE

En la madrugada de hoy, poco antes de las 2 horas, se declaró un incendio en la casa de la Avenida Vicuña Mackenna, signada con el número 20.

El local en referencia, está ocupado por la Sociedad Vinos de Chile.

El fuego, cuyo origen se ignora, empezó por las caballerizas que se quemaron casi en su totalidad, las cuales no tienen seguro.

En los altos vivían algunos obreros, entre estos, Gregorio Fuentes Parada, talabartero, y otro de apellido Torres, los cuales al darse cuenta del incendio se arrojaron desde los altos, resultando el primero con una pierna fracturada.

Fué conducido en estado grave a la Asistencia Pública.

Asociación de Señoras contra la Tuberculosis

Entradas y gastos del primer semestre del año

Se ha dado a conocer el balance de entradas y gastos de la Asociación de Señoras contra la Tuberculosis, correspondiente al primer semestre del presente año.

Hé aquí el detalle:

Entradas:

Saldo de la cuenta corriente con el Banco Anglo-Sud-Americano, en 31 de Diciembre de 1918, s|certificado, $ 33,428.86. Intereses s| la cuenta corriente por el semestre, al 6 por ciento anual $ 765. Intereses s| bonos hipotecarios, s| recibos, $ 444.52. Subvención fiscal, Enero-Mayo, $ 4,166.70. Subvención de la Junta de Beneficencia, 1.er semestre de 1919, $ 300. Cuotas de socias, s| lista, $ 6,349. Obsequios, $ 1,715.15. Producto rifa muñeca Casa Otero, $ 192. Total, $ 47,361.23.

Salidas:

Doctores y ayudantes, $ 3,710. Medicinas, etc., $ 9,527. Sueldos de empleados en dispensarios, $ 2,780. Auxilios y alimentos para enfermos, $ 750. Compra ropa, etc., para enfermos, $ 391. Visitador de enfermos, $ 400. Cobrador de cuotas, $ 100. Gastos varios, s| detalle, $ 396. Utiles de escritorio, $ 84.30. Alcantarillado (arreglo), $ 57. Instalación de Rayos X Dispensario N.o 1 (saldo), $ 2,240. Trabajos en Dispensario N.o 2, $ 422. Seguros contra incendio, Dispensario N.o 2, 33 pesos 60 cents. Dividendo s| hipoteca, Dispensario N.o 2, $ 522.50. Impuesto s| cheques, $ 5. Saldo de la cuenta corriente con el Banco Anglo-Sud-Americano en 30 de Junio de 1919, según certificado, $ 25,942.83. Total, $ 47,361.23.

CASA TRIAS
CAMISERÍA y ARTÍCULOS PARA CABALLEROS
LIQUIDACION ARTICULOS DE INVIERNO
PUENTE 55
Al lado del Correo Ce

MEJORAMIENTO DE LA SITUACION DE LOS SUB-OFICIALES

Se les asimilará hasta el grado de capitanes de Ejército

Mensaje que prepara el Ejecutivo

En la tarde de ayer conferenció con el Ministro de Guerra y Marina, el auditor de la I División señor Joaquín Santa Cruz Ossa.

El señor Santa Cruz, que forma parte de la comisión nombrada por el Gobierno para estudiar los diversos proyectos e informar al Ministerio, sobre el mejoramiento de la situación de los sub-oficiales, impuso detalladamente al Ministro de la labor desarrollada por la comisión.

El señor Bermúdez encontró dignas de consideración las diversas ideas que se propusieron, y prepara el mensaje que someterá dentro de poco a la consideración del Congreso Nacional.

En el proyecto de ley se propondrán diversas ideas tendientes a colocar a los sub-oficiales en condiciones más favorables a las que tienen actualmente.

Así por ejemplo, se piensa hacer extensivos sus servicios a distintas reparticiones, asimilándolas a los grados de tenientes 2.o, tenientes 1.o y capitanes de Ejército.

Por otra parte, se considera el retiro del servicio a los 20 años.

PRESUPUESTO DE GUERRA Y MARINA

EL MINISTRO SEÑOR BERMUDEZ TIENE EL PROPOSITO DE REDUCIR LA PLANTA DEL PERSONAL

Forma en que se procedería

Hemos sido informados que la reunión que celebre la comisión mixta de presupuestos para tratar del presupuesto de Guerra y Marina, el Ministro del ramo, señor Bermúdez, planteará la cuestión de la reducción del personal del Ejército.

Esta importante reforma sería inspirada, entre otras razones, por economías, dada la situación difícil por que atraviesan las arcas fiscales.

El señor Bermúdez no ha resuelto aún la forma en que se hará esta reducción del personal de jefes y oficiales; pero según nos lo declaró en la tarde de ayer, en ningún caso se haría reduciendo la planta de actuales jefes y oficiales, sino dando una organización especial a nuestra Escuela Militar, que es el establecimiento donde se forman los ciudadanos que más tarde sirven en el Ejército.

Permisos para construir ferrocarriles particulares

La Sociedad de Fomento Fabril recomienda su pronto despacho

En nota fechada ayer, el Consejo Directivo de la Sociedad de Fomento Fabril ha reiterado nuevamente al señor Ministro de Ferrocarriles la urgencia que reviste la pronta aprobación por el Parlamento del proyecto de ley sobre permisos para construir ferrocarriles particulares.

La conveniencia de ofrecer facilidades a los que quieran invertir sus capitales en negocios de esta naturaleza, queda sobradamente demostrada tanto con el creciente aumento de las actividades agrícolas, mineras e industriales que reclaman nuevos medios de transportes, cuanto por las pocas probabilidades de que el Estado construya por su cuenta todas las vías férreas necesarias.

Comprendiéndolo así, el Consejo Directivo de la Sociedad ha pedido al Ministerio que tenga a bien impulsar en las Cámaras el despacho de la mencionada ley.

Nuestra organización policial

Comisión portuguesa que vendrá a estudiarla

En el Ministerio de Relaciones se ha recibido una nota de nuestro Ministro en España y Portugal, por la cual anuncia que este último Gobierno ha designado al mayor señor Remigton y al secretario de la policía de Oporto, señor Urao, do Moes Ferreira, para que estudien en Chile, Brasil y Argentina. la organización de las policías.

Esta comisión llegará a Santiago a fines de Octubre próximo.

Una obra simpática

El Hogar Infantil Español

La prensa de Santiago se ha ocupado en varias ocasiones y con unánime aplauso, de la eficaz labor que calladamente y con una constancia ejemplar, está llevando a cabo la Sociedad de Beneficencia "Damas Españolas", de la que es el alma su digna presidenta doña Margarita F. de Ferrer.

Actualmente dedica todos sus eslevantar un **Hogar Infantil Español**, para albergar en él a todos los huerfanitos e hijos de españoles pobres, que debido a sus escasos recursos no puedan proporcionar a sus hijitos el sustento diario, ni vestidos para cubrir sus desnudas y tiernecitas carnes en estas heladas noches de invierno.

Importante es, en verdad, la obra que tratan de llevar a cabo las damas españolas, y ella merece no sólo el apoyo de la colonia española, que con su característico desprendimiento filantrópico, segu ramente ha de prestarle su decidida cooperación, sino que también merece el más eficaz concurso de los chilenos, ya que hijos de este país serán desde luego los pequeñuelos que en ese Hogar, han de recibir instrucción y educación.

Informaciones consulares

En el Ministerio de Relaciones se ha recibido un informe del cónsul de Chile en Llull, por el cual dice que el término de la guerra ha traído como consecuencia una actividad de todo orden en los centros comerciales, especialmente en los puertos, los cuales tratan de conquistar, la situación que ocupaban antes de la guerra.

LOS INCIDENTES EN EL EJERCITO

EL DICTAMEN DEL FISCAL SERA ENTREGADO EL MIERCOLES A LA COMANDANCIA

Toca a su término la elaboración del dictamen que el fiscal en comisión general don Carlos Hurtado Wilson pasará a la Comandancia General de Armas, con motivo del sumario sobre los incidentes ocurridos en el Ejército.

De fuente autorizada sabemos que el general Hurtado hará entrega de los antecedentes a la Comandancia, el Miércoles de la próxima semana.

En la Comandancia, oído el informe del auditor de la División, señor Joaquín Santa Cruz Ossa, dictaminará si hay o no méritos para elevar a proceso el sumario.

Consejo de Ferrocarriles

Ayer en la tarde celebró sesión ordinaria el Consejo Administrativo de los Ferrocarriles, bajo la presidencia del Ministro del ramo, señor Concha, y con asistencia del Director General, señor Trucco, y de todos los miembros de la corporación.

Además de los asuntos en tabla, se despacharon numerosas solicitudes particulares.

Ecos del fallecimiento de Mr. Carnegie

Condolencia del Gobierno de Chile

El Ministerio de Relaciones Exteriores ha cablegrafiado a nuestro Embajador en Washington, señor Mathieu, pidiéndole se acerque al Gobierno de los Estados Unidos, a expresarle, en representación del de Chile, que tenga a bien asociar el nombre de nuestro país a las muchas condolencias que ha recibido con motivo del sensible fallecimiento del distinguido filántropo, Mr. Andrew Carnegie.

Universidad de Chile

Escuela de Ingeniería

Con motivo del retiro del profesorado de la Escuela de Ingeniería del señor Domingo Víctor Santa María, el Centro de Ingeniería se ha propuesto obsequiarle un álbum en el cual estampen su firma todos los que fueron sus alumnos.

Con este objeto, dicho álbum estará a disposición de los firmantes en la secretaría del Centro. (Universidad de Chile), los días Lunes y Martes de la próxima semana de 11-12 y de 6-7.

Universidad Popular "Lastarria"

Clases de hoy

Primer curso. — Local, San Diego 34; cátedra, historia; profesor, señor Luis Marín; tema, Roma primitiva. Sumario. — I. La raza latina y orígenes de Roma. —Condiciones geográficas de Italia; los latinos; su origen; su cultura; fundación de Roma. — II. Organización social y política: la reyecía; su carácter, caída; organización social; política primitiva; la constitución serbiana. — III. Religión; carácter de la religión romana; semejanzas con la griega; diferencias; culto público y privado.

Segundo curso. — Local, Universidad de Chile; cátedra, física; profesor, Santiago Labarca; tema, óptica. (Continuación).

Industria del salitre

Artículo de "The Times"

El Cónsul General de Chile en Liverpool ha enviado al Ministerio de Relaciones un artículo publicado en el suplemento comercial del "Times", en el cual se emiten expresiones optimistas sobre el futuro de nuestra industria salitrera.

TAPONES
GRANDES
(Para motores)
De 10-15-20-25-30-40-60 y 80 amperes, recibió y ofrece:
EMPRESA ELECTRICA CHILENA-ALEMANA
SANTO DOMINGO 1050
19-H

USO INDUSTRIAL DEL ALCOHOL

INICIATIVA DE LA SOCIEDAD DE FOMENTO FABRIL

El consejo directivo de la Sociedad de Fomento Fabril ha enviado una nota al Ministerio de Industria, solicitando algunos fondos a fin de hacer estudios y ensayos de la aplicación del alcohol como combustible en los motores.

El Ministerio ha considerado la importancia de llevar a efecto estos estudios que tienden a dar desarrollo a una importante industria nacional, y se ha dirigido al Ministerio de Hacienda, en cuyo presupuesto se consultan fondos para fomentar las aplicaciones industriales del alcohol, para que se autoricen las cantidades necesarias para el objeto indicado.

LA GRIPPE EN SANTIAGO

Y EN PROVINCIAS

Informaciones de Rancagua

Las estadísticas de los hospitales han acusado en estos últimos días un gran aumento de enfermos debido al recrudecimiento de ciertas epidemias que podían considerarse ya extinguidas entre nuestra población.

Especialmente la grippe y el tifo, que se han presentado este año en forma demasiado violenta, han adquirido un gran desarrollo, a tal punto que han hecho subir considerablemente las cifras de mortalidad.

La primera de estas epidemias ha tomado un gran incremento en todas las ciudades de la República, llegando en algunas a constituir un serio peligro para los habitantes. Según los datos que nos han enviado nuestros corresponsales, en algunos puntos del país se han dejado sentir sus efectos en forma desastrosa, lo cual se ha agravado mucho más si se toma en cuenta la falta de elementos que existe para proporcionar a los enfermos una atención médica eficiente.

En Rancagua

Hace pocos días, el Intendente de O'Higgins, señor Luis Martiniano Rodríguez, envió al Ministerio del Interior el siguiente telegrama:

"Estoy solo en la Intendencia, porque todos los empleados y varios ordenanzas han caído enfermos. En el espacio de pocos días han muerto los jefes de las comunidades Franciscana y Mercedaria, dos profesores y un empleado del Liceo, varios comerciantes y numerosísimas otras personas. La mortalidad fluctúa entre quince y veinte. La policía ha recogido en las calles a innumerables personas en estado agonizante, por efecto de la pulmonía, afección cardíaca violenta y principios de parálisis, como consecuencia de la infección de la grippe, que se ha presentado en forma muy maligna. Podría utilizarse gratuitamente algunos edificios, si se mandaran frazadas y sacos para formar almohadas y colchones. Ojalá se obtuviera el envío de una comisión médica y se proporcionaran fondos para medicinas, alimentos y cuidadores.—**Rodríguez**."

Análoga comunicación dirigió el Intendente al diputado liberal por Rancagua, señor Hernán Correa Roberts y a otros representantes de aquella provincia en el Congreso.

El señor Correa Roberts, después de algunas gestiones ante el Gobierno, consiguió una suma de dinero para atender a los gastos que demanda la epidemia.

Con este motivo, el Intendente señor Rodríguez le envió el siguiente telegrama de agradecimiento:

"Señor Hernán Correa Roberts. —Santiago.— Reciba mis sinceros y profundos agradecimientos por el importante servicio que ha hecho en favor de las víctimas de la tremenda epidemia. Salúdalo.— **Rodríguez.**"

—Comunicaciones que se nos han enviado desde diversas otras ciudades del país, hacen saber que la grippe. sigue desarrollándose con caracteres no conocidos hasta hoy.

Los hospitales se encuentran repletos de enfermos, cuyo número hace imposible una buena atención médica.

El Comité de Educadores

Reanuda sus funciones

El Comité de Educadores, formado por delegados de la Asociación de Educación Nacional, de la Sociedad Nacional de Profesores, de la Sociedad Profesores de Instrucción Primaria, de la Federación de Profesores y de la Sociedad Amigos de la Instrucción, y que tiene por objeto procurar el despacho de la ley de instrucción primaria obligatoria, ha resuelto reanudar sus labores.

Al efecto, ha acordado citar a sus miembros a una reunión que se celebrará hoy, a las 10.30 A. M. en la Secretaría de la Asociación de Educación Nacional, ubicada en Bandera 575, oficina N.o 27.

Se nos pide encarecer la asistencia.

En la Biblioteca Nacional

La última conferencia sobre "Ciencia y Religión, que viene dictando don Tomás Ríos González, se llevará a cabo hoy Viernes a las 6¼ P. M.

A fines de la próxima semana, el señor Ríos González dará otra conferencia que vendrá a complementar las anteriores, y cuyo título será "Senderos de Progreso Espiritual".

Durante el curso de estas conferencias se ha notado en la concurrencia un vivo interés. La oratoria fácil y elegante del conferencista logra en todo momento cautivar al público,

CONSEJO DE OBRAS PUBLICAS

LA CONSTRUCCION DEL FERROCARRIL DE LAS CABRAS A SAN ANTONIO.— AGUA POTABLE DE IQUIQUE

Ayer celebró sesión el Consejo de Obras Públicas, presidido por el director general, señor Guillermo Illanes.

Se trató del proyecto para la construcción del ferrocarril de Las Cabras a San Antonio, aprobándose la trocha de un metro para la línea.

Se aprobó el proyecto para la construcción del ferrocarril de Doñihue a Coltauco, y las bases para pedir propuestas públicas para la adquisición de auto-camiones que se destinarán al trabajo de caminos.

Finalmente se acordó contratar un ingeniero para que tenga a su cargo los trabajos del agua potable de Iquique.

Albergue para obreros cesantes

Autorización de fondos

El Ministerio de lo Interior ha autorizado la inversión de 8 mil pesos para atender a los obreros cesantes que llegan a Santiago, y para habilitar un local de la calle Chacabuco.

Conforme al acuerdo adoptado en la reunión celebrada en la Cámara entre el Ministro señor Concha y el Alcalde señor Ugarte, y otras autoridades, el Ministerio ha solicitado, además, la suma de 5 mil pesos para el arreglo de los establecimientos que existan en la Escuela de Artes y Oficios, donde se elaborarán grandes cantidades de pan que será proporcionado a los obreros.

En el Ministerio de Relaciones

En la tarde de ayer estuvieron a conferenciar con el Ministro de Relaciones señor Barros Borgoño, los Ministros de Alemania, Barón Von Erckert; de México, señor Fernando Cuen y el Encargado de Negocios de Cuba, señor Oscar de Castro y Bachiller.

Ateneo de San Bernardo

Se nos encarga advertir que la velada anunciada para hoy Viernes en homenaje a la memoria de don Valentín Letelier, se ha postergado para el Domingo 24 de Agosto a las 5 de la tarde.

Embajada en Washington

Consejero Comercial de la Embajada de Chile en Washington ha sido nombrado el señor Emilio Edwards Bello.

El viaje aéreo del Ministro de Guerra

Se posterga para la próxima semana

El Ministro de Guerra, señor Bermúdez, ha resuelto postergar hasta la próxima semana el viaje aéreo a Viña del Mar, que estaba proyectado para hoy.

Esta determinación ha sido adoptada debido al mal tiempo reinante, tanto en esta capital como en el vecino puerto.

CONCURSO NACIONAL DE AVES DE POSTURA

LA CONFERENCIA DE HOY

Importancia de los temas que se desarrollarán

Hoy de 2 y media a 5 P. M., tendrá lugar en el Concurso de Aves de Postura que se celebra en la Quinta Normal la cuarta conferencia sobre la industria de las aves. Se tratará del modo de sacrificar un ave para el consumo. En Chile el sistema usado es muy anticuado y por este sistema la carne pierde gran parte de su grasa, queda dura y no facilita la buena digestión. Este asunto es, pues, de mucha importancia para las dueñas de casa. La parte más interesante de esta conferencia será, sin duda, el desplumaje, operación que efectúan las cocineras en un lapso de tiempo no inferior a veinte minutos, haciendo una operación defectuosa. Las personas que asistan mañana podrán ver que el desplumaje es una operación sencilla y que se puede efectuar en menos de un minuto. Se sacrificarán pollos, gallinas, pavos, patos y gansos.

Se enseñará también el modo de conservar las aves muertas para después ser consumidas dentro de tres o cuatro días. Esto es muy práctico para los agricultores, que no disponiendo de gallineros en sus casas, pueden traer gallinas muertas de sus fundos.

Por último, se enseñará prácticamente el modo de engordar las aves con un gasto mínimo en la alimentación, lográndose en 15 días adquirir el doble del peso del ave.

Los interesados por la industria de las abejas podrán tomar lecciones prácticas sobre este ramo, para lo cual se han llevado al local del concurso dos colmenas modernas con abejas.

Cónsul en Lacar

Por la próxima combinación transandina se dirigirá a la Argentina a hacerse cargo de su puesto el cónsul de Chile en Lacar, señor Pedro Olea.

Obreros cesantes

Vienen al sur obreros con sus familias

En el Ministerio del Interior se ha recibido una comunicación del Intendente de Antofagasta señor Cabero, por la cual anuncia que a bordo del vapor "Taltal" se han embarcado con dirección al sur 200 obreros cesantes, acompañados de 150 mujeres y 40 niños.

El Gobierno ha tomado las medidas del caso para alojar y proporcionar trabajo y alimento a estas familias.

Conservatorio Nacional de Música

El Gobierno agradece sus servicios a los señores Casanova y Scheinder

El Ministerio de Instrucción Pública ha dirigido una encomiástica nota a los señores Alvaro Casanova y Alberto Scheider, por la cual les agradece los servicios prestados durante el tiempo que formaron parte de la Junta de Vigilancia del Conservatorio Nacional de Música, como igualmente mientras formaron parte de la Comisión que estudió la reorganización de los servicios de este establecimiento de instrucción.

EN EL TEMPLO METROPOLITANO

LA CEREMONIA DE IMPOSICION DEL PALIO AL ARZOBISPO

A las 10 de la mañana de hoy se llevará a efecto en la iglesia de la Catedral, la ceremonia de imposición del palio al Arzobispo de Santiago, señor don Crescente Errázuriz.

Este acto será efectuado por el obispo señor Miguel Claro, después de una misa que oficiará el señor Errázuriz.

Asistirán el Cabildo Eclesiástico, el Cuerpo Episcopal y las comunidades religiosas.

El palio que se usará en esta ocasión fué traído últimamente de Roma por el señor don Romualdo Silva Cortés.

Movimiento obrero

La solución de una huelga

En una reunión celebrada ayer en la tarde en la sala de despacho del Intendente de la provincia, entre los patrones y obreros de las fábricas de dulces y confites, se produjo acuerdo entre ambas partes para solucionar el movimiento huelguista que se había producido últimamente en estos establecimientos.

Los patrones declararon que aceptaban el reconocimiento del Consejo Federal N.o 25 y el delegado nombrado por los operarios para solucionar cualquiera dificultad que se produjera en lo sucesivo.

Las demás peticiones quedaron para ser solucionadas en una próxima ocasión.

El problema de las subsistencias

Hoy celebrará sesión extraordinaria la Asamblea de Alimentación Nacional

Hoy, a las 8 y media P. M., en la Federación de Estudiantes de Chile, celebrará sesión extraordinaria la Asamblea Obrera de Alimentación Nacional, para seguir preocupándose de asuntos relacionados directamente con el encarecimiento de la vida y los modos de conseguir su abaratamiento.

Líneas de navegación a nuestros puertos

Excelentes expectativas comerciales

Debido a la iniciativa de la Compañía Inglesa de Vapores, se ha logrado conseguir el incremento de naves que hacen el servicio entre nuestros puertos y Europa.

Se encuentra ya en viaje a Valparaíso el vapor "Victoria", que hará la carrera entre Londres, Estados Unidos y Chile.

También se ha destinado al vapor "Sevurn", de reciente construcción, para que haga la carrera entre el reino Unido y los puertos del Brasil, Uruguay y Argentina.

El "Sevurn" partió de Sudesland el 26 de Mayo y su primer viaje a América lo hará el 6 de Junio.

Dentro de poco llegará, a Valparaíso, la nave "Anseldo San Giorgio I", de la Transatlántica Italiana, que hará el servicio de navegación entre Italia y Chile.

CONSEJO DE G

LA REUNION DE

En la tarde ayer, los
nistros de Estado se
Consejo de Gabinete en
despacho del Presiden
pública, a fin de tra
asuntos de interés na

Según se nos inform
reunión se acordó
Congreso todos los
carácter social que se
do últimamente a
ras.

Se trató, además,
asuntos de carácter
tivo.

Exposición de carica

Se inaugurará el Do

El Domingo próximo
se inaugurará en los
Círculo Español una e
caricaturas del conoci
te don Vicente Portero.

En las caricaturas
drán al público figur
sos miembros de la co
la.

Clausura de una ex

Mañana Sábado se
exposición que durant
ha estado abierta en lo
"El Mercurio".

El público la ha visi
terés.

Construcción de Públicas

Presentación de un pro

El diputado don Car
Luco ha presentado
de que forma parte,
de ley que autoriza al
de la República para
ta la cantidad de dos
pesos en la construcci
guientes obras pública
colar, Cárcel Pública,
Policía de Iquique y e
ción de algunas escuela

Para conseguir la su
da, se autoriza al Pre
República para emitir
deuda interna.

Federación de Empl de Te

Reconocimiento de la

El Director General d
fos, señor Luis E. Cifu
venido preocupando d
una petición que ha si
su conocimiento acerca
ciación del personal de
de su dependencia, en
Federal dependiente d
Federación Obrera.

Según hemos sido inf
señor Cifuentes conside
ta determinación de l
dos, en atención a qu
man parte del personal
res públicos.

Para desvanecer cu
terpretación errónea,
General ha enviado
Ministro del Interior,
no Arrieta, consultánd
del reconocimiento del
sejo.

Correspondencia de Punt

Ayer ha llegado a la
cipal de Correos de
la correspondencia d
Arenas, que estaba atra
quince días.

"WARNER"

Es el CORSE MARAVILLOSO que, por sus cualidades incompar bles, se ha captado la confianza general: máximum de eleganci de comodidad. Pedirlo a GATH & CHAVES, concesionario exc sivo. (3er. Piso).

Corsés "WARNER" en batista, estilo faja, con pieza de elástico en la cintura, largo de caderas, con pocas varillas muy flexibles, colores blanco y rosa, a . . $	19.9
Corsés "WARNER" en coutil liso buena clase, bajo de busto y largo de caderas, con estuche de elástico en la parte de atrás para mayor comodidad, colores blanco, rosa y celeste, a . . . . $	24.5
Corsés "WARNER" en coutil floreado, clase superior, con 4 tirantes, varillaje de aluminio, se lava perfectamente con la barba, busto mediano y largo proporcionado, colores blanco y rosa, a. . . . . $	25.0
Corsés "WARNER" estilo faja, con toda la cintura de elástico, en coutil floreado, con 4 tirantes, forma apropiada para personas delgadas, colores blanco y rosa, a . . . . $	24.5
Corsés "WARNER" en batista, rica clase, modelo bien seleccionado, forma sumamente cómoda, con varillas muy suaves, colores blanco, rosa y celeste, con 6 tirantes, a . . . . $	34.5
Corsés "WARNER" en coutil floreado, forma de última creación, reduce las caderas, sin causar molestias, en color blanco y rosa, 6 tirantes, a . . . . . . $	35.0
Corsés "WARNER" enlazado adelante, confeccionado en coutil brocado con seda, forma de última novedad, colores blanco y rosa, 6 tirantes, a . . . . $	52.0

Gath & Chaves Ltd

HACENDADOS

BOLOS — Contra la diarrea de los terneros. Preparación científica y de resultados. MARAVILLOSO PREVENTIVO Y CURATIVO.

KAURY — Usense como preventivo después del destete de los terneros y como curativo durante el primer período de la diarrea.

AFTOCURA — El gran remedio del INSTITUTO BIOLOGICO INTERNACIONAL DE BUENOS AIRES contra la FIEBRE AFTOSA O EPIZOOTIA.

NAPHTO CARBOL — Sarnífugo y desinfectante para el baño de ovejas, premiado en la última EXPOSICION DE MONTEVIDEO con la más alta recompensa entre centenares de competidores.

Todos estos productos los vendemos bajo la responsabilidad de nuestro ESTABLECIMIENTO y son la última palabra en la CIENCIA VETERINARIA.

ESTABLECIMIENTO VETERINARIO "LA HACIENDA"

SANTIAGO: Pasaje Balmaceda N.o 1. — Teléf. Ing. 568

EL NUEVO PLAN DE OBRAS PUBLICAS

Construcciones que se efectuarán en Santiago y provincias

Detalle de la inversión de los fondos

Dimos cuenta del plan de obras públicas que ha sido presentado al Congreso Nacional, por el cual se consulta la suma de 32.207.000 pesos en la construcción de edificios fiscales.

Por considerarlo de interés, damos, en seguida, en detalle las obras que se ejecutarán en cada provincia:

Tacna:

Muelle de Arica 500.000 pesos; Cárcel de Arica 50 mil pesos; Cuartel en Tacna 300 mil pesos; Alcantarillado de Arica 420 mil pesos.

Total: 1.270.000 pesos.

Tarapacá:

Cuartel en Iquique 200 mil pesos.

Antofagasta:

Oficinas públicas de Antofagasta 312 mil pesos; Cuartel en Antofagasta 1 millón de pesos; Alcantarillado de Tocopilla 500 mil pesos.

Total: 1.812.000 pesos.

Coquimbo:

Alcantarillado de Coquimbo 480 mil pesos; Cuartel en La Serena 400 mil pesos.

Valparaíso:

Escuela Primaria en Valparaíso 700 mil pesos; Liceo N.o 2 de Niñas de Valparaíso 600 mil pesos; Cuartel Regimiento Maipo 200 mil pesos; Depósitos de Marineros en Valparaíso 200 mil pesos; Escuela de Mecánicos de la Armada 200 mil pesos; Cárcel de Valparaíso 200 mil pesos; Correo N.o 3 de Valparaíso 250 mil pesos.

Total: 2.350.000 pesos.

Santiago:

Ferrocarril San Antonio a Cartagena 150 mil pesos; Internado Barros Arana 1 millón de pesos; Liceo N.o 3 de Niñas de Santiago 1 millón de pesos; Universidad de Chile 500 mil pesos; Pabellón de Anatomía de la Escuela de Medicina 100 mil pesos; Escuela de Farmacia 350 mil pesos; Escuela de Puericultura 1 millón 100 mil pesos; Liceo N.o 5 de Niñas de Santiago 1 millón de pesos; Liceo Barros Borgoño 1 millón de pesos; Cuartel Regimiento Cazadores 150 mil pesos; Palacio de la Moneda 6 millones de pesos; Primera Comisaría de Santiago 400 mil pesos; Instituto de Higiene 25 mil pesos; Hospital de Niños de la Avenida Matucana 200 mil pesos; Defensa de Santiago 100 mil pesos.

Total: 13.075.000 pesos.

O'Higgins:

Ferrocarril de Paine a Talagante 2 millones de pesos; Ferrocarril de Doñihue a Coltauco 750 mil pesos.

Total: 2.7500.000 pesos.

Colchagua:

Ferrocarril Larraín Alcalde a Pichilemu 500 mil pesos.

Curicó:

Intendencia de Curicó 200 mil pesos.

Talca:

Liceo de Talca 850 mil pesos; Escuela Primaria de Talca 500 mil pesos; Cuartel en Talca 400 mil pesos; Palacio de los Tribunales de Justicia de Talca 200 mil pesos; Saneamiento de Talca 200 mil pesos.

Total: 2.150.000 pesos.

Linares:

Cuartel en Linares 400.000 pesos.

Concepción:

Cuartel Chacabuco 500 mil pesos; Liceo de Hombres de Concepción 1 millón de pesos; Liceo de Niñas de Concepción 200 mil pesos; Escuela Primaria en Concepción 500 mil pesos; Palacio de los Tribunales de Justicia de Concepción 200 mil pesos; Alcantarillado de Talcahuano 800 mil pesos; Camino de Concepción a Bulnes 200 mil pesos.

Total: 3.400.000 pesos.

Malleco:

Escuela Primaria en Angol 300 mil pesos.

Cautín:

Ferrocarril Freire a Cunco 400 mil pesos; Escuela Primaria en Temuco 400 mil pesos; Liceo de Temuco 500 mil pesos; Cuartel en Lautaro 300 mil pesos; Alcantarillado de Temuco 770 mil pesos.

Total: 2.370.000 pesos.

Valdivia:

Ferrocarril de Loncoche a Villarrica 200 mil pesos; Ferrocarril de Cocule a Río Bueno 200 mil pesos; Cuartel en Valdivia 100 mil pesos.

Total: 500.000 pesos.

Chiloé:

Catedral de Ancud 50 mil pesos.

Resumen

(Sin tomar en cuenta los fondos generales para edificación escolar, puentes y caminos y defensa de poblaciones).

Para Santiago. . . .	$ 13.075.000
Para el resto de las provincias.	19.132.000
Total.	$ 32.207.000

ESCUELA DE BELLAS ARTES

EL GOBIERNO ACEPTA LA RENUNCIA DEL DIRECTOR SEÑOR DIAZ GARCES

El Ministerio de Instrucción ha aceptado la renuncia que hizo de su puesto el Director de la Escuela de Bellas Artes don Joaquín Díaz Garcés.

Educación

ESTUDIANTE A ESTADOS UNIDOS.—Próximamente partirá a Estados Unidos, a perfeccionar sus estudios comerciales el señor Luis Parentini C.

El señor Parentini dedicará especial atención al estudio de la Contabilidad ferroviaria y aduanera, para lo cual ha sido comisionado ad-honorem, por el Gobierno.

LICEO N.o 1 de NIÑAS.—La fiesta en homenaje a la memoria de la señora Grembler.—Damos a continuación el discurso pronunciado por la alumna señorita Raquel Cousiño, en la fiesta efectuada anteayer en homenaje a la memoria de la ex-directora y fundadora del Liceo, la señora Juana Grembler, cuya publicación omitimos ayer por falta de espacio.

CARIDAD

Señores, señoras, compañeras:

Gratísimo placer es el que me ha otorgado nuestra nueva y ya querida directora escogiéndome para expresar en mi pobre lenguaje, todo lo que mi alma y las de mis compañeras sienten al presenciar por primera vez en este establecimiento una tan simpática y noble fiesta como la de hoy; fiesta que dejará inolvidables recuerdos y esculpirá en los corazones de todas nosotras una sabia lección de moral.

Se nos ha hecho también un especial llamado al que hemos acudido dichosas trayendo cada una un modesto óbolo.

Todos conocemos, cual más, cual menos, las palabras de Jesucristo: "Amad a vuestro prójimo como a vosotros mismos". Son innumerables los establecimientos donde se practica con ardor la caridad; ahí teneis entre otros muchos la Protectora de la Infancia, los Huerfanitos, las Gotas de Leche, las Escuelas de proletarios, estas últimas hábilmente dirigidas por un gran corazón constituído en la honorable persona del señor Bannen.

La caridad existe en el mundo desde el comienzo de los pueblos, no tiene patria, ni reconoce límites, se ejerce con amor tanto en los nevados confines del globo como en los centros civilizados.

Conocemos en la historia, sublimes ejemplos de caridad; de muchos que aceptaban las cadenas para librar a aquellos que estaban encarcelados; muchos que se hicieron esclavos y emplearon el precio de su libertad en alimentar a los pobres.

¡Ah! y ¿qué diremos de las hermanitas de caridad? Demasiado conocida es su obra para bosquejarla en pocas palabras.

La caridad nace en nuestros corazones junto con darnos cuenta de lo que es pobreza, de lo que es para pequeños la falta de alimentos, de vestidos, de luz y de alegrías.

Nada más a propósito que esta fiesta para desarrollar e inculcar desde pequeñas en los inocentes corazones de nuestras compañeras de preparatorias y aún en los nuestros, la caridad, sublime palabra que encierra un mundo.

Recuerdo que una vez una madre contaba a uno de sus niños pequeños su visita a un conventillo malsano y ruinoso; vivienda de harapos donde un duro pedazo de pan era un manjar delicioso y un montón de pajas un regio lecho; los juguetes fantasías de hadas que uno que otro chicuelo de mayor porte había divisado al través de cristales. ¡Pobres niños que al abrir sus ojos al mundo, empiezan a conocer el dolor cuando debían vivir los hermosos años de su juventud en alegrías! Y aquella madre concluía: "Era una tarde de pascua; sentí no tener más para darlo a manos llenas, y el corazón se me oprimió al recordarte, mi hijito, tan feliz con tantos juguetes y unos padres que te adoran, mientras allí reinaba la miseria y el dolor..."

Sus lágrimas y el tono emocionado de su voz conmovieron profundamente el corazón del pequeñín, que abrazándose a ella sollozando dijo: "tomad mis juguetes; ya no los quiero".

La caridad no sólo consiste en dar limosnas, hay muchos modos de ejercerla: confortando al débil; con nuestra alegría llevando un rayo de sol al triste; perdonando y olvidando las ofensas, y de muchas otras maneras que sería largo enumerar.

Ahora sólo me resta pediros un recuerdo para nuestra venerada directora ya muerta a cuya memoria ha sido dedicada esta sencilla fiesta.

Nosotras, las grandes hemos contraído para con ella una deuda de gratitud que durará toda nuestra vida. Por eso hoy esteriorizamos estos sentimientos que brotaron al calor de sus nobles enseñanzas y rendimos culto a su memoria venerada, asociándola a esta obra de solidaridad para con nuestros hermanos, los niños de las Escuelas de Proletarios.

LIGA NACIONAL DEL MAGISTERIO PRIMARIO.—Como está anunciado, hoy Viernes a las 9½ A. M. celebra en "El Mercurio", asamblea la Liga Nacional del Magisterio Primario de Chile, para tratar:

1.o Elección del directorio de la Asociación Departamental de la Liga;

2.o Elección del directorio general; y

3.o Aprobación de los Estatutos.

En caso de lluvia se posterga la asamblea.

—En la última asamblea celebrada por esta institución, se acordó autorizar para que hagan el cobro de las cuotas a las siguientes personas: señoras Ester B. de Jaques, Adriana Jara de Pacheco, señoritas Amelia Ugas y Elena Sandoval; señores Genaro H. Pinto, Heriberto Yones, Lorenzo Toro, Armando Pallamar, Angel Morales y Eduardo Muñoz.

INSTITUTO SUPERIOR DE EDUCACION FISICA.— El Martes 19 del presente se iniciarán las clases de este curso y seguirán funcionando los Martes, Jueves y Sábados de 6 1|2 a 7 1|2 P. M.

La matrícula está abierta diariamente en la secretaría del Instituto de 9 a 12 M. y de 3 a 6 P. M.

A los alumnos del antiguo curso se les reservará su vacante hasta el Jueves 21 del presente.

CATRES DE BRONCE

Unos elegantes Catres de Bronce,

son el complemento de un dormitorio moderno.

Los últimos modelos que hemos recibido son de un gusto tan refinado, que por su elegante construcción y buen acabado, han de satisfacer los gustos más exigentes de los Sres. clientes que nos honren con su visita.

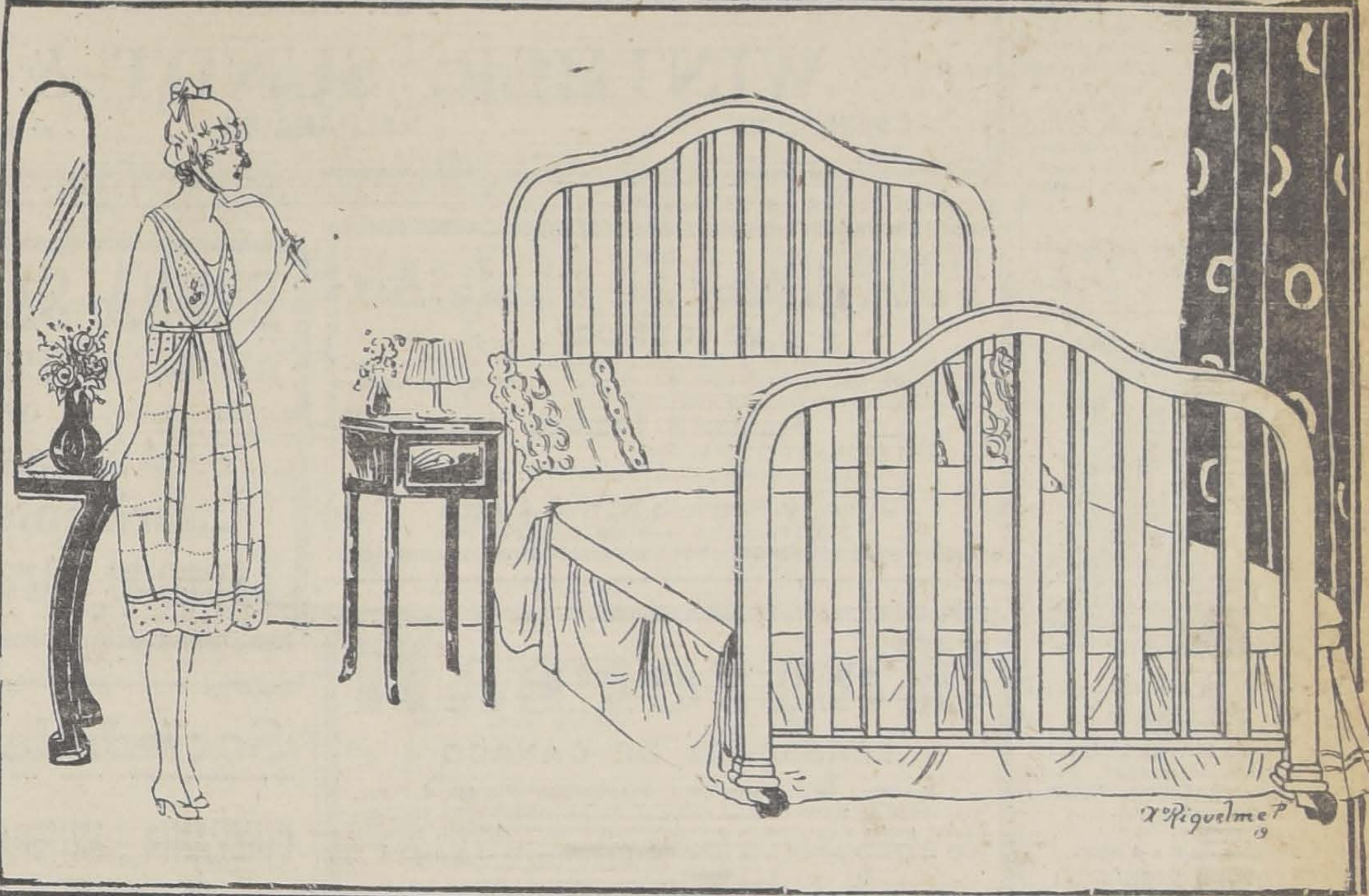

Depósito de la Fábrica de Catres

DELICIAS
2382 - 2398
Esq. Avda.
ESPAÑA

En Venta para entrega inmediata

ACERO
- para cuchillos
- "Novo" para alta velocidad

SIERRAS
- circulares partidoras
- circulares trozadoras
- huincha de ⅜" a 2"
- id. para cortar géner
- para cortar metales
- acanaladoras

MANGUERAS
- de lona para grifos
- de goma con y sin alambre, para riego
- de goma para gas
- metálica para gas

PALAS
- punta de huevo
- cuadradas para jardín
- sin mango

LLAVES
- inglesas
- de punta para tuercas
- para cañería
- de bronce para vapo.
- de bronce para niveles de vapor
- de bronce para agua

De todos estos artículos hay gran variedad

Casa Santiago Webb & Co.

ESTADO 156-158-170

Casilla 1767. - Teléf. Ing. 3176-3177

Ejército y Armada

En la Escuela Militar

MANIFESTACION AL MAYOR HUSTON

Los jefes y oficiales de la Escuela Militar ofrecen hoy un almuerzo al mayor inglés señor Víctor E. Huston.

A esta manifestación han sido invitados el Ministro de Guerra, señor Bermúdez, y numerosos jefes del Ejército.

El Adicto Militar en Francia

Se hace cargo de su puesto

En el Ministerio de Guerra se recibió ayer una comunicación cablegráfica del Ministro de Chile en Francia, en la cual comunica que se ha hecho cargo de su puesto el Adicto Militar a la Legación, mayor don Rafael Martínez.

Como se sabe, el mayor Martínez se encontraba en España a la fecha de su nombramiento.

JEFE DE LOS SERVICIOS DE VETERINARIA. — Ayer quedó extendido el decreto por el cual se nombra jefe de los servicios de Veterinaria del Ejército, al veterinario mayor don Arturo Gajardo S.

BRIGADAS Y CUERPOS DE CABALLERIA. — Con fecha de ayer, el Ministerio de Guerra ha dictado un decreto por el cual se fija una nueva nomenclatura para las brigadas y cuerpos de caballería del Ejército.

CONSTRUCCION DE CUARTELES. — Ha sido aceptada la propuesta presentada por los señores Rojas y San Miguel para la construcción de un cuartel en la ciudad de Linares.

Hace ya bastante tiempo se encuentran hechos los cimientos para esta obra, pues a esa ciudad debe llevarse uno de los cuerpos de caballería que falta en la dotación de la III División.

Falta, igualmente, otro cuerpo de la misma arma en la IV División, y para su ubicación se construirá un cuartel en la ciudad de Victoria.

Para esta construcción existen los planos respectivos y se cuenta con terrenos necesarios.

Se dará comienzo a las obras en el próximo mes de Setiembre, y su ejecución se hará por medio de erogaciones públicas.

El comandante de armas de Magallanes ha recibido ya los planos para la construcción de un cuartel para el Batallón Magallanes, y dentro de poco se pedirán propuestas públicas para su ejecución.

BAJA DE UN ASPIRANTE. — El Comando de la Brigada de Comunicaciones ha dado de baja al aspirante a oficial del Regimiento Ferrocarrileros, Víctor Ugarte Mujica.

EL VICARIO CASTRENSE.— En el vapor "Aysen", que parte hoy con destino al norte, se dirige a Arica el Vicario Castrense, Mónseñor Rafael Edwards.

Monseñor Edwards permanecerá en el norte durante un mes y medio.

MATERIAL PARA LOS SUMERGIBLES. — El Ministerio de Marina ha dictado un decreto, ampliando la autorización concedida al jefe de la Comisión Naval de Chile en Londres, por decreto, en el sentido de que las 150 toneladas de petróleo para sumergibles a que se refiere esa autorización, podrán ser adquiridas no sólo en Estados Unidos, sino también en Gran Bretaña.

ESCUELA NAUTICA DE PILOTINES. — Profesores de la Escuela Náutica de Pilotines, en las asignaturas que se indican, se ha nombrado a los siguientes señores:

Piloto de corbeta, señor Ivar Johnson, profesor de álgebra, aritmética, geometría, dibujo y geografía física; piloto 2.o señor R. Delaunay Carmona, de navegación por estima, etc., cosmografía, navegación aritmética, trigonometría, inglés y física; capellán de división señor Angel G. Concha Bustamante, de religión y moral.

COMANDANTE DEL "ANGAMOS". — Comandante del transporte "Angamos" ha sido designado el capitán de fragata señor Guillermo Vargas.

RESTOS NAUFRAGOS. — Se ha concedido a don Antonio Pesse, por el término de un año, permiso para extraer los restos náufragos del buque "Margarita", a pique en la isla de Creselet, en el golfo de Tres Montes.

El señor Pesse deberá dar comienzo a los trabajos en el plazo de tres meses.

LA "BAQUEDANO". — Han comunicado al Ministerio de Marina que la "Baquedano" ha arribado sin novedad al puerto de Coronel, procedente de la Isla de Pascua.

Raza Shropshire

200 Carneros
200 Borregas

VENDEN

RUIZ TAGLE,
CARVAJAL & Cía.

Corredores de Abarrotes y Frutos del País

SANTIAGO Agustinas 1115
VALPARAISO Cochrane 642

F. ENCINA F.

Dentista. — Puentes, coronas. Planchas, extracciones. — Agustinas 849.

Reumatismo

GOTA, NEURALGIA, DOLORES DE LOS HUESOS?

LICOR DE LOS ARABES

Purifica la sangre, cura humores, enfermedades venéreas y de la piel.

Arados "AVERY" (18, 19, 19½)
Arados "AMES" (19½-00)

Rastras de Discos y Resortes.
Romanas.
Correas.
Molinos a viento.
Harneadoras.
Motores "New Way".
Enfriadoras de leche.

Para entrega inmediata, ofrecen:

Gibbs & Co.

Catedral 1037. - Teléfono 726

LINGUE

Seco de uno y dos años hasta 20 pulgadas de ancho, Ofrecemos por carros y al detalle

ALONSO Y DIEZ

OFICINAS:
DELICIAS 2827 SANTIAGO | **PITRUFQUEN**

Capas para .hauffeurs

blancas con cuellos de colores y gorras a precios reducidos encuentran siempre en la

CASA INDUSTRIAL DE CHILE

Delicias 2378 entre Avda. da República y Ada. España

19-H

CONCURSO

Llámase a concurso a fin de proveer en propiedad una plaza de profesora auxiliar en la Escuela Diurna de Aplicación Anexa a la Escuela Normal de Preceptoras N.o 3 de esta ciudad, con un sueldo anual de $ 2,400.

Las interesadas deberán enviar sus títulos y demás antecedentes a la Dirección del Establecimiento antes del 8 de Septiembre próximo.

El Inspector General de Instrucción Primaria

20-H

FERIA ARTURO YZQUIERDO
DESVIO SAN ALFONSO
Ofic. Bolsa de Comercio
Casilla 25 D (Santiago)

Calle Caupolicán esq. Conferencia

HOY VIERNES 15

a las 2 1|2 P. M., venderé, entre otros animales, llegados hasta hoy, de Osorno, Quepe, Victoria, General López y Temuco:

16 Vacas gordas.
191 Novillos de 3 a 4 años.

ARTURO YZQUIERDO

Ternos de Veston

desde $ 140 a $ 200.

SASTRERIA BRILLAUD
Moneda 1042

6086-h-15

Leña eucaliptus

Vendo por carros.

FILIBERTO PEREZ M. y ROJAS
Bandera 70-A. Teléfono 2214

16-H

AVISO

Alberto Loustalot

Representante de Productos Farmacéuticos, antiguamente calle Moneda 946, ha trasladado su oficina

CALLE NUEVA YORK 71
(Al lado de la Bolsa)

donde le será grato atender más cómodamente las órdenes de sus clientes.

ASMA

Bronquitis-Opresiones

Remedio soberano Cigarrillos ESPIC

En los hospitales y farmacias del mundo entero. Mayor: 20, rue St. Lazare, Paris. Exíjase firm. J. ESPIC, en cada cigarrillo.

Dirección General de Correos

Se llama la atención hacia el aviso publicado en "El Diario Oficial" pidiendo propuestas públicas para la provisión de 4.000 sacos de lona, propuestas que se abrirán el 21 del presente, a las 15.

EL DIRECTOR

Santiago, Agosto 6 de 1919.

21-H

MOTORES MARINOS

"AVANCE" DE 320 H. P. -- 4 Cilindros.

A Aceite crudo. -- Manejo sencillo y consumo economico.

Y

PAPEL IMPRENTA
Clavos para herrar marca "CORONA"

CEMENTO PORTLAND
Sardinas "NORCANNER"

POR LLEGAR

WINTHER, SUNDT & CIA.

Casilla 530 - VALPARAISO -- Urriola 65

PROPIEDAD EN DELICIAS

VENDEMOS

En la Avenida de las Delicias, propiedad de esquina, con 1,000 metros cuadrados de superficie próxima al Cerro Santa Lucía; construcción antigua.

Precio: $ 145,000

Más datos, en nuestra oficina.

COMISION POR COMPRA-VENTA: 1%

Víctor y Patricio Barros Lynch
TEATINOS 70. — CASILLA 2809

5-H

Tattersall

TRASBORDO DE GANADO

Ponemos en conocimiento de nuestros clientes del sur, que tenemos un empleado especial en LINARES para trasbordar el ganado que venga a consignación del Tattersall, para lo cual rogamos dirigir sus telegramas anunciando el ganado a

Segundo Galvez.—Linares
HOTEL COMERCIO

EL GERENTE.

23-H

FERROCARRILES DEL ESTADO

TREN ESPECIAL DE PASAJEROS A TEMUCO

Desde el 14 del actual, correrá los días Jueves y Sábados, entre Temuco y San Rosendo y vice-versa, un tren especial pasajeros, en combinación en San Rosendo con el Expreso N.o 1 de Alameda a Talcahuano. Dicho tren saldrá de Temuco a las 12 M. y regresará de San Rosendo para Temuco a las 5.20 P. M. Se detendrá en las Estaciones de Santa Fe, Coigüe, Renaico, Collipulli, Ercilla, Pailahueque, Victoria, Púa, Perquenco, Lautaro, Cajón y Temuco.

Al Administrador de la 2.a Zona.

Agosto 13 de 1919.

17-H

PROPUESTAS

AVISO

Se solicitan propuestas públicas para la confección de 100 bogies para coches de tercera clase y equipajes.

Las propuestas se abrirán el día 26 de Agosto, a las 14 horas, en la oficina del jefe del Departamento de Tracción y Maestranzas (Agustinas N.o 1164), donde pueden consultarse las bases, planos y demás antecedentes.

17-h

Se pone en conocimiento de los interesados que las propuestas públicas por rieles y accesorios y cambios y cruzamientos que se pedían para el 5 de Septiembre próximo, quedan postergadas para el 7 de Octubre siguiente, en vista de la interrupción del tráfico transandino.

Santiago, 7 de Agosto de 1919. 17-H.

Se solicitan propuestas públicas para la instalación de alumbrado eléctrico de la Estación de San Antonio.

Las propuestas se abrirán el día 18 de Agosto del presente año, a las 15.30 horas en la oficina del Jefe del Departamento de la Vía y Obras (Estación Mapocho), donde se pueden consultar las bases y antecedentes diariamente, desde las 14 a las 16 horas.

Se solicitan propuestas públicas para el 26 de Septiembre próximo por: aceite para alumbrado, carburo de calcio, parafina, vidros para faroles de señales. id. para semáforas, torpedos para señales, aguarras, alambre de fierro negro, id. galvanizado, carpas, chicharras, cemento, clavos gemales, cañería de fierro galvanizada, caballetes de fierro galvanizado, clavos de fierro cortados, clavos de alambre, bombas de reloj para pozo, y acero para herramientas.

Beses y antecedentes en el Departamento de Materiales y Almacenes (Estación Alameda).

Santiago, 25 de Julio de 1919. 12-I

Se solicitan propuestas públicas para el 5 de Septiembre próximo, por rieles, accesorios, cambios y cruzamiento destinados al servicio de la red central sur.

Bases y antecedentes en el Departamento de Materiales y Almacenes en la Estación Alameda.

Santiago, 5 de Junio de 1919.

GRIMM & KERN
ALMACEN DE MÚSICA
Alameda 99
esq. Moneda
BOB

BRUNA SAMPAIO Y Cía.

Valparaíso, Blanco 853 - Santiago, Huérfanos 768

OFRECEN:

Aceites y Grasas
Lubricantes "Panhard"
Especial para AUTOMOVILES

Sociedades Anónimas

COMPANIA MINERA de Oruro

16.o DIVIDENDO

Por acuerdo del Directorio y a contar desde el Jueves 4 de Septiembre próximo, se distribuirá a los señores Accionistas un dividendo de dos pesos por acción.

El registro de transferencias permanecerá cerrado desde el día 21 de Agosto al 4 de Septiembre, inclusive.

El pago se efectuará por las oficinas del Banco de Chile en Santiago y Valparaíso.

Santiago, 15 de Agosto de 1919.

EL GERENTE.

ASOCIACION de VINICULTORES CHILENOS

En conformidad a lo prescrito en el artículo 29 de los Estatutos y por acuerdo del Directorio, cítase a Junta General de Asociados para el Lunes 18 de Agosto, a las 3 P. M., en los salones de "El Mercurio", con el fin de aprobar el Reglamento por el cual se debe regir la calificación de los vinos y la manera de autorizar la exportación que se haga bajo la propaganda y amparo de la Asociación.

JOSE FLORENCIO VALDES C.
Presidente

18-H

Sociedad Fabrica Nacional de Vidrios

Traspaso de acciones

Se avisa a los señores accionistas que desde hoy se recibirán los títulos y traspasos de acciones en nuestra oficina de exposición de artículos de vidrios, calle San Antonio 246.

Santiago, Agosto 13|1919.

EL GERENTE.

6049-H-17

Compañía Agrícola de Vallenar

La Junta General Ordinaria de Accionistas tendrá lugar el Jueves 21 del actual, a las tres de la tarde, en los salones de "El Mercurio".

Santiago, Agosto 13 de 1919.

EL PRESIDENTE.

6081-h-21

Banco Italiano

Debiendo el Banco reanudar sus operaciones, el 18 del actual, se ruega a los señores subscriptores de acciones de la nueva emisión, y a los que deseen subscribir de las mismas acciones, se sirvan pasar a firmar la correspondiente escritura a la Notaría de don Abraham del Río, calle de Morandé N.o 226.

Al tiempo de firmar la escritura, los interesados deberán exhibir al Nottario, el recibo que se les dará en las Oficinas del Banco, Agustinas N.o 956, por el pago de la PRIMERA CUOTA, o sea del 25 o|o sobre el valor que representan las acciones que subscriben, de $ 100 nominales cada una.

La lista de subscripciones, puede consultarse en las Oficinas del Banco.

Santiago, 8 de Agosto de 1919.

EL CONSEJO LOCAL.

Sociedad Carbonifera de Mafil

Cítase a Junta General Ordinaria de Accionistas para el Viernes 29 del presente, a las 4 P. M., en la Oficina de la Sociedad, Compañía 1289, con el objeto de darles cuenta del Balance anual.

El Registro de Accionistas permanecerá cerrado desde el 20 hasta el 29 inclusive.

Santiago, 15 de Agosto de 1919.

EL DIRECTORIO

"La Union Nacional"

Compañía Internacional de Seguros Generales

OFICINA MATRIZ: SANTIAGO, MONEDA 1128. CAS. 1

DEPARTAMENTO DE VIDA

Pone en conocimiento de los asegurados que el Viernes del corriente, a las 16 horas, se efectuará en los salones de Compañía y ante el Notario don Luis Cousiño T., el 5.o Sorteo Semestral de las Pólizas con la Cláusula de Amortizacion

Sólo entrarán en Sorteo las Pólizas que estén al día en el pago de sus cuotas, los que tengan alguna de ellas sin pagar pueden hacerlo antes de la fecha indicada en la Caja de la Compañía.

Santiago, Agosto de 1919.

EL GERENTE.

Vapores para Europ

Los espléndidos y nuevos vapores de la Elders & Fyffes Co., saldrán desde Kingston (Jamaica) para Bristol (Inglaterra), en las siguientes fechas:

Agosto 30 -- Setiembre 6
Setiembre

Estos vapores son dotados de todo confort y comodidades modernas y podrían aprovecharse con las conexiones de los vapores de la COMPAÑIA SUD-AMERICANA DE VAPORES y de la PACIFIC STEAM NAVIGATION COMPANY, que salen semanalmente de Valparaíso.

Para pasajes, demás datos y pormenores, ocurran a

Spencer & Waters

HUERFANOS 946 — CASILLA 627
SANTIAGO

Geo. C. Kenrick & C

BLANCO 729. — VALPARAISO

Compañía de consumidores de Gas, de Santiag

En las oficinas de esta Compañía, calle Santo Dom N.o 1061, de 10 A. M. a 12 M. y de 2 a 5 P. M., se pa a los señores accionistas, el dividendo de 9 o|o, o sea, $ por acción, que acordó la Junta General de Accionistas en sión del 31 de Julio.

Santiago. 1.o de Agosto de 1919.

PEDRO ERRAZURIZ TAGL
Gerente.

15-H

LINEA DE VAPORES DE GONZALEZ SOFFIA &

VAPOR RAPIDO AL NORTE

El vapor nacional de pasajeros

"TALTAL"

(Capitán H. Olsen), saldrá de VALPARAISO en viaje rápido e **DO 16 DE AGOSTO**, a las 9 P. M., haciendo escala en:

SAN ANTONIO, COQUIMBO, TALTAL, ANTOFAGASTA, IQ Y ARICA.

Recibe carga desde el Viernes 15 de Agosto. También reci en lanchas propias y valor declarado, firmando los conocimie tierra.

PASAJEROS. — Magníficas comodidades para pasajeros de y cubierta. Elegantes y cómodos departamentos independientes servicio. Cocina de primer orden, absoluta limpieza y esmeradísim ción a bordo.

Por fletes y pasajeros, verse con:

RODRIGO DONOSO GRILLE,
Galería Alessandri N.o 237-B. Teléfono 2206, Santiago.

GONZALEZ SOFFIA Y C
Calle Blanco N.o 849 nuev fono 872. Valparaíso.

C. S. A. V. COMPAÑIA SUDAMERICANA DE VA

VIAJES DIRECTOS Y RAPIDOS A CRISTOBAL EN 14 D

Los siguientes vapores saldrán próximamente para la ZON CANAL (CRISTOBAL).

VAPOR "HUASCO"

Capitán Carswell, EL MIERCOLES 27 DE AGOSTO, A LAS 16

VAPOR "IMPERIAL"

Capitán Gregory, EL MIERCOLES 3 DE SETIEMBRE, A LAS 16

Harán escalas en COQUIMBO, ANTOFAGASTA, IQUIQUE, MOLLENDO, CALLAO, SALAVERRY, PAYTA Y CRISTOBAL, garán DESPUES DE ATRAVESAR EL CANAL, EL 10 Y 17 TIEMBRE, RESPECTIVAMENTE.

Tendrán espléndidas conexiones con vapores PARA Y DE y con las lujosas naves de la UNITED FRUIT COMPANY, REANUDADO SU SERVICIO SEMANAL ENTRE CRISTOBAL ORLEANS Y NEW YORK, estando en inmediata conexión con vapores.

En ANTOFAGASTA y ARICA combinarán con los trenes cionales a LA PAZ, que salen los días Sábados y Lunes a las 16 horas, respectivamente.

VAPOR PARA PIMENTEL

EL VAPOR "MAPOCHO"

Capitán Toledo, saldrá para PIMENTEL e intermedios el Sábado **Agosto a las 16 horas,** con escalas en COQUIMBO, Huasco, Calder ñaral, Taltal, ANTOFAGASTA, Gatico, Tocopilla, IQUIQUE, Cal na, Pisagua, ARICA, MOLLENDO, Chala, Pisco, Cerro, Azul, Huacho, Supe, Huarmey, Casma, Samanco, Chimbote, Eten y Pim

AGENTE: Carlos Rogers, Bandera esquina de Moneda.

SUB-AGENTES: Santiago H. Spencer, Huérfanos N.o 946; Villalonga, Agustinas 848; y Cía. Transportes Unidos, Estado licias.

ONTERE PLAZA
Gerente.

Vida Estudiantil

FEDERACION DE ESTUDIANTES DE CHILE.—Se elige presidente a don Waldo Urzúa.—El Miércoles último celebró sesión el directorio de la Federación de Estudiantes de Chile, con el objeto de proceder a elegir presidente, cargo vacante por renuncia de don Santiago Labarca.

Producida la votación, ésta dió el resultado siguiente: por don Waldo Urzúa, estudiante de pedagogía, 27 votos; por el señor Toriello, 10 votos y por el señor Diez 8 votos.

Los dos últimos son estudiantes de ingeniería.

Fué proclamado, en consecuencia, presidente de la Federación por el período 1919-1920, el señor Waldo Urzúa.

FEDERACION DE ESTUDIANTES DE INSTRUCCION SECUNDARIA.—Un grupo de estudiantes secundarios dará en la próxima semana un banquete al señor Arturo Toniello por su reciente nombramiento de director extraordinario.

Se han adherido numerosas personas.

FEDERACION DE ALUMNOS Y EX-ALUMNOS DE LAS ESCUELAS INTERNACIONALES POR CORRESPONDENCIA DE SCRANTON PA.—Con motivo de haber recibido su título de Ingeniero Agrónomo el consocio señor Eliodoro Bosque Avila, cítase a reunión de Directorio para el Sábado 16 a las 5 P. M. en el

CENTRO LITERARIO ISMAEL PARRAGUEZ. — Aniversario del Instituto Nacional. — El Centro Literario Ismael Parraguez, ha organizado para hoy una sencilla velada, con el objeto de conmemorar el 106 aniversario de la fundación de este colegio.

Para ello se ha confeccionado un escogido programa, en el cual, además de algunos alumnos, tomarán parte los conocidos humoristas señores Carrasco, Malbrán y Villagra.

La velada se verificará a las 3 P. M., en punto, en el gimnasio del colegio y a ella pueden concurrir todos los alumnos del establecimiento que lo deseen, debiendo pedir las entradas, que son completamente gratis, en el local de la Federación de Estudiantes de Instrucción Secundaria, San Diego 210. Las entradas estarán a disposición de los alumnos que la deseen pedir, hasta la hora de la velada.

Se nos encarga citar especialmente para hoy a las 9 A. M., a los señores Carrasco, Oscar Lafoy y los que componen la orquesta, a un ensayo general en el colegio.

El Centro Literario Ismael Parraguez, invita en especial a todos los miembros de los centros y academias literarias, a esta velada, quienes pueden obtener la invitación correspondiente, en el local citado anteriormente.

CENTRO LICEO BARROS BORGOÑO.—Celebró sesión presidida por el señor Néstor Cabezas.

Después de prestar el juramento de estilo, leyeron su trabajo de incorporación los señores González y Ramírez.

Quedaron inscritos para leer trabajos en la próxima sesión los señores Figueroa, Kramarenks, Leyton Gmo, Leyton Enrique y Silva.

Acuerdos.— Se acordó que una comisión de diez socios asistiera a la inauguración de la biblioteca de la Escuela José Bernardo Suárez, en representación del Centro. Que la comisión calificadora de socios quedaría compuesta de los señores M. Madrid, A. Madariaga y J. Altamirano.

VELADA LITERARIO - MUSICAL.—El Centro Estudiantil "Ignacio Domeyko" ha organizado una velada literario-musical con motivo de celebrar este Centro el tercer aniversario de su fundación, se efectuará el Sábado de la presente semana, a las 9¼ P. M., en el local del Liceo de Aplicación (Sección Niñas).

Habrá escogidos números de declamación, música y canto a cargo de distinguidos aficionados y artistas. Las invitaciones pueden ser solicitadas a los señores Julio Radrigan, estudiante de leyes, Jorge Gundelach, estudiante de medicina, y Luis Vargas Z., también el Sábado de 5 a 7 P. M. en el local de la Escuela Nocturna del Centro, Blanco Encalada 2507.

BAILE ESTUDIANTIL.—Entusiasmo se nota en los círculos estudiantiles por concurrir al baile organizado por el Centro Estudiantil "Ignacio Domeyko" con motivo de celebrar su tercer aniversario. No dudamos que como en años anteriores este baile constituirá una agradable fiesta estudiantil. Este baile se efectuará en la espaciosa Aula Magna del Liceo de Aplicación, San Miguel 29. La entrada será con invitación; habrá un espléndido bufet.

CIRCULO "GASTON LACLOTE"—Se cita a sesión general para mañana Viérnes 15 a las 10 A. M. con el objeto de hacer nueva elección de directorio.

Se avisa a los socios que no pueden asistir, manden sus votos en un sobre cerrado a los señores R. Brañes, R. Ibar y C. Van de Wyngard.

CENTRO DE ESTUDIANTES DE LINARES. — Cítase a asamblea general para hoy Viernes a las 9½ P. M. en los salones de "El Mercurio".

CENTRO LICEO DE APLICACION.—La mesa directiva de esta institución nos encarga invitar a todos los estudiantes y personas que se interesen por los problemas educacionales a una conferencia que, sobre Instrucción Primaria Obligatoria, dará el señor Oscar Blanco Viel, mañana Sábado a las 5 P. M. en San Miguel 21.

Habrá números de úsica y declamación.

CENTRO DE ESTUDIANTES DE TARAPACA.—Cítase a sesión general extraordinaria, para el Viérnes 16 a las 9½ A. M. en punto, en Santa Rosa 420.

CENTRO DE ESTUDIANTES DE ACONCAGUA.—Cítase a sesión de asamblea general para hoy Viernes 15 a las 2 P. M., en el local del Centro, Huérfanos 1062, oficina J.

Se recomienda la asistencia a los socios del Departamento de San Felipe, para que elijan el delegado departamental.

CENTRO DE ESTUDIANTES DE EDUCACION FISICA Y MANUAL.—Manifestación a los primeros titulados.—Hoy se verificará el almuerzo que el Centro de Estudiantes de Educación Física ofrece a los primeros alumnos titulados del Instituto. Se ha invitado a este almuerzo a los profesores del Establecimiento, al presidente de la Federación de Estudiantes de Chile, señor Waldo Urzúa, al señor Santiago Labarca y algunos miembros de la prensa.

Baile estudiantil.—A las 3½ se iniciará el baile en honor de los señores Gatica y Maza. La entrada es libre.

Dr. GIANELLI
Especialidad en sífilis, piel, vías urinarias.
Consultas de 2 a 6.
Estudios en Europa
21 DE MAYO 563

DR. SUNDT DENTISTA Moneda 1037

Cuestiones locales

NOMBRAMIENTOS MUNICIPALES.— En reemplazo del señor Julio Poisson, cuya jubilación le ha sido concedida recientemente por la Municipalidad, ha sido nombrado Administrador del Parque Cousiño, el señor J. Antonio Venegas.

—Para el puesto de guarda-almacenes municipales, se ha nombrado al tenedor de libros de esta misma oficina, don Rafael Guerrero, en reemplazo de don Joaquín C. Fuenzalida, quien ha jubilado.

—Director de la Oficina de Tasaciones y Planos, se nombró al 2.o jefe de esta misma, don Doroteo Oñate, el que será reemplazado por el ingeniero 1.o don Alberto Veliz; éste, por el 2.o don Ramón Oberenter y este último, por el dibujante don Alejandro Meneses.

—Por un decreto expedido ayer por la Alcaldía, se ha aceptado la renuncia que hizo de su puesto el cajero ayudante de la Tesorería Municipal, don Francisco Valdés E., nombrándose en su reemplazo al ayudante de la Caja Principal don Nicolás Jiménez, quien a su vez será reemplazado por el oficial 2.o don Alfonso Cabezas y éste, por el escribiente dactilógrafo don José del T. Díaz.

CONSEJO DE PLANTACIONES.—Con la aprobación hecha en la sesión de ayer en la Municipalidad, del decreto del Alcalde que crea el Consejo de Plantaciones, pasa a tener vida legal dentro de la comuna esta nueva organización.

Bajo la supervigilancia de este Consejo, se continuará en las plantaciones de la ciudad y él mismo tendrá el cuidado de los jardines y demás plantaciones municipales.

Forman parte del Consejo los señores Ismael Valdés Valdés, Salvador Izquierdo, Alvaro Besa, Manuel Ossa Covarrubias, Francisco Rojas Huneeus, Fernando Subercaseaux, José E. Bisquert, Luis Phillips, Carlos Henríquez, Jorge Phillips, Ernesto Maldonado, Jorge Zamudio, Edmundo Montt, Carlos Videla L., Guillermo Renner y otros.

HUELGA DE CHAUFFEURS.—En la tarde de ayer estuvo una comisión del gremio de chauffeurs en la Alcaldía, para agradecer al señor Ugarte la postergación hasta el 1.o de Enero del próximo año, de la obligación de dotar de taxímetros los vehículos de alquiler.

Esta postergación se debe al hecho de que no existen en plaza los indicados aparatos.

La misma comisión pidió al señor Alcalde que se sirviese solicitar de la Municipalidad la revisión de la tarifa aprobada últimamente, pues debido a la carestía de la bencina y de los artículos de caucho que tanto consumen los automóviles, les era imposible hacer el servicio con dicha tarifa.

El señor Ugarte quedó de llevar el asunto a la Municipalidad, y de solicitar autorización para que un miembro del Sindicato de Chauffeurs pueda dar las explicaciones pertinentes respecto de este asunto.

MEJORAMIENTO DEL PARQUE COUSIÑO.— Es posible que para el próximo aniversario nacional el público pueda contar con la pavimentación de la avenida de circunvalación de este paseo.

El Alcalde ha podido darse cuenta de que del empréstito contratado para la pavimentación de la ciudad, hay unos cien mil pesos que no han sido colocados y cuyo servicio se sigue haciendo de acuerdo con la ley. Son estos bonos los que se trata de emplear en la pavimentación indicada. Al presente se estudia la clase de pavimento que convenga adoptar.

COMUNA DE SAN MIGUEL.—Alza de la luz eléctrica y de las tarifas de los tranvías Santiago a San Bernardo.—A los propietarios y vecinos de las comunas de San Miguel, La Granja, Florida y San Bernardo, se les cita a una reunión pública para hoy Viernes a las dos de la tarde (2 P. M.) en la Municipalidad de San Miguel con el fin de oir al comité directivo respecto a las gestiones hechas ante el señor Ministro de Industria y Ferrocarriles, quien ha prometido estudiar este asunto.

También el comité directivo, tiene sumo interés en estudiar el alza de un 25 por ciento en el consumo de luz eléctrica.

RECOLECTADORES DE PAPELES.— A pedido del Ministro de Industria y Obras Públicas, ayer la Alcaldía, de acuerdo con la Inspección de Higiene, ha dictado un decreto por el cual reglamenta a los recolectadores de papeles en las calles y vías públicas.

Este trabajo deberán hacerlo desde las 5 hasta las 7 de la mañana.

VISITA DE INSPECCION. — Después de una visita practicada a la Tesorería Municipal por los inspectores de tesorerías fiscales señores Portales y Olavarría, ayer se levantó el acta respectiva, en la cual se manifiestan conformes a las operaciones practicadas por el jefe de dicha oficina y el cajero de ella señor Luis Alvis Ovalle, en la recaudación y contabilidad del impuesto fiscal de haberes.

PAGO POR ALUMBRADO DE PARAFINA. — La Alcaldía ha mandado pagar a don Alberto Huerta C., la suma de 4 mil 677 pesos 15 centavos que se le adeudaba por el alumbrado a parafina de la ciudad, durante la primera quincena del mes de Julio último.

Noticias administrativas

AGUA DE MAR Y ALCANTARILLADO. — Administrador de los servicios de agua de mar y alcantarillado de Antofagasta ha sido nombrado el señor Roberto Cabrera.

ELECCION MUNICIPAL. — El Ministerio del Interior ha fijado el 31 del presente para que tenga lugar la elección por un municipal en la ciudad de Valdivia.

SECRETARIO JUDICIAL DE TOCOPILLA. — Secretario judicial de Tocopilla ha sido nombrado por el Ministerio de Justicia el señor Julio León Gutiérrez.

COMANDANTES DE POLICIA. — Comandantes de las policías comunales de Bajo Imperial y Santa Fe se nombró a los señores Diego Medina y Juan Vidal.

NOMBRAMIENTOS JUDICIALES. — Por decreto del Ministerio de Justicia se ha nombrado Ministro de la Corte de Valparaíso al señor Roberto Quijada; juez de Linares, al señor Luis López y juez del segundo juzgado de letras, de Curicó, al señor Ciro Salazar.

LICENCIAS JUDICIALES. —Se ha concedido 15 días de licencia al Ministro de la Corte de Valdivia, don Roberto Pinto y 2 meses al juez letrado de Carelmapu, don Luis Cofré.

DACTILOGRAFO DE LA DIRECCION DE OBRAS PUBLICAS.— Ha sido aceptada la renuncia que ha hecho de su puesto el dactilógrafo de la Dirección de Obras Públicas, señor Julio Fábres, y se ha nombrado en su reemplazo al señor Tomás Zenteno D.

REPARACION DE CAMINOS.—Trabajo para obreros cesantes.—Se ha concedido la cantidad de 116 mil pesos para reparar diversos caminos de la República.

En estas obras se dará colocación a numerosos obreros cesantes que continúan llegando de las provincias del norte.

CANAL DEL LAJA.— Para gastos de inspección técnica de las obras del Canal del Laja se ha concedido la suma de 9,200 pesos.

CANAL DEL MAULE.— Al contratista de las obras del Canal del Maule se ha mandado pagar la suma de $ 218,209.66.

LABORATORIO DE QUIMICA.— Para trabajos de reparación del edificio en que funciona el laboratorio de Química de la Universidad de Chile, se ha dado la suma de 10,000 pesos.

INSTITUTO AGRONOMO.— A los contratistas de las obras del Instituto Agronómico se ha mandado pagar la suma de $ 56.747.52.

Instituciones diversas

SOCIEDAD SANTIAGO WATT.—Con gran éxito se expenden las entradas para la fiesta que se organiza a beneficio de esta Sociedad para la compra de un bien raíz.

Próximamente se exhibirán los premios en una casa comercial.

El Orfeón Maestranza de los Ferrocarriles de la 2.a Zona, ha ofrecido galantemente su concurso.

Las entradas se están expendiendo al precio de un peso, entrada general, un peso cincuenta tribuna y cincuenta centavos los niños. Las señoritas tendrán libre acceso a la cancha.

Habrá buffet.

ASSOCIATION OF VETERANS OF THE GREAT WAR OF CHILE, 1914-1918.—Offices and men of the B. L. A. V. from Chile are requested to attend a meeting to be held an Saturday 16th August in St Andreu hall calle Santo Domingo 639, at 9 P. M.

Lo que dice el público

PERROS VAGOS.—Se nos pide llamar la atención de las autoridades locales acerca de la necesidad de tomar medidas enérgicas conducentes a extirpar la plaga de perros que existe hoy día en esta ciudad.

Crónica Policial

LA LABOR DE LA PRENSA.— En nuestra edición de ayer dimos cuenta de un robo de que fué víctima el señor Edward Arance S.

Gracias a este denuncio, hecho por la prensa, se ha logrado recuperar en gran parte el dinero robado, que en total ascendía a la suma de 5 mil pesos.

En efecto, poco después de efectuar este robo, la autora de él, llamada María Tobar, acudió depositar el dinero a una de las sucursales de la Caja de Ahorros del barrio Estación.

Tan pronto como el cajero se impuso por los diarios de que el depósito provenía de un robo, dió aviso inmediato al Juzgado del Crimen de turno, expresando que en aquella institución la mujer indicada había abierto una cuenta por 4,000 pesos.

Esta suma fué enviada ayer mismo a poder del juez del crimen señor David Carvajal Arrieta.

Los 1,000 pesos restantes fueron empleados por la Tobar en diversas compras que hizo en el comercio.

GRAN ESCANDALO EN LA VIA PUBLICA.—Antenoche, los guardianes de la 1.a Comisaría detuvieron en la calle Miraflores, frente al N.o 171, a Oscar Pérez y Alberto Orrego por haber trabado pendencia en la vía pública.

Como los detenidos se resistieran a ir a la Comisaría, dando grandes gritos y formando un descomunal desorden, los guardianes se vieron en la necesidad de llamar al oficial de guardia, señor Enrique Córdova, que en esos momentos se encontraba cerca del sitio en que esto ocurría.

Precisamente, en estos instantes salieron del interior de la Federación de Chauffeurs, ubicada en la calle Miraflores N.o 161, varios individuos que trataron de libertar a los detenidos.

No consiguiendo su objeto, se armaron de piedras y las lanzaron contra los representantes de la autoridad, sin causarles, afortunadamente, lesiones de ninguna especie.

En seguida huyeron a ocultarse en el interior del local en que se encontraban, negando la entrada a todo ser viviente.

Las piedras lanzadas por los asaltantes produjeron la quebrazon de varios vidrios en la casa de don Ventura Blanco Viel, ubicada en la calle Agustinas.

En el momento en que ocurrió este hecho sesionaban en el interior del local ya mencionado, los obreros de las fábricas de dulces y confites, que hasta hace poco se encontraban en huelga.

CATURRO QUE FORMA GRESCA.—Como a las 11 de la mañana de ayer, emprendió la fuga de su jaula un caturro que poseía el señor César Castillo, en el interior de su casa-habitación de la calle Lord Cochrane N.o 476.

Conseguida su libertad, el avecilla voló en dirección a la vía pública, en donde fué recogida por Pablo Carvajal.

Indagando la procedencia del pájaro, se encontró aquél con doña Manuela Arriagada de Navarrete, a quien se lo entregó por haberle expuesto que era de su propiedad.

Momentos después se producía un incidente entre el señor Castillo y la señora Arriagada, pues ambos reclamaban para sí el caturro, alegando cada uno por su parte, que éste les pertenecía desde hace mucho tiempo.

He aquí un caso en que la justicia tendrá que aplicar una sentencia posiblemente salamónica.

REYERTA ENTRE MUJERES. — María Alvarez fué ayer a visitar a su amiga Filomena Bermúdez, domiciliada en la calle San Francisco N.o 302.

Después de breves momentos de amistosa charla, se produjo entre ambas una discusión que luego degeneró en reyerta, propinándose mutuamente de golpes.

La Alvarez fué la primera en abandonar la lucha, después de haber recibido varios golpes en la boca y en la cara.

POR CUARENTA CENTAVOS. — Alfonso Hurtado, repartidor de la Panadería ubicada en Independencia N.o 1798, se dedicaba ayer tranquilamente a ejercer las labores de su oficio.

De improviso fué detenido por Rafael Godoy, individuo que vive en la Población El Guanaco, y que le exigió le vendiera cuarenta centavos de pan.

Como el repartidor le manifestara que llevaba el pan indispensable para cumplir con sus compromisos de entrega, Godoy se subió al carretón y, dándole una bofetada, lo hizo rodar por el suelo. Después, lo golpeó en la cabeza con la cacha de un revólver.

No contento con esto, llamó a su mujer, la cual, al imponerse de lo ocurrido, tomó un revólver y le disparó a Hurtado dos balazos sin lograr herirlo.

El tranquilo repartidor resultó con mujer, la cual, al imponerse de lo

MUJER DE ARMAS TOMAR. — Blanca Benavente fué agredida con cuchillo por una mujer que salió intempestivamente del interior de la casa N.o 320 de la calle Camilo Henríquez, en circunstancias que aquélla transitaba por esta misma calle.

La agredida recibió tres heridas de carácter grave, que le fueron curadas en la Asistencia Pública.

La mujer asaltante se refugió en el interior de su casa, después de cometer esta fechoría.

CONTRA LA MUJER AJENA. — Luis Ortiz, domiciliado en la calle Bascuñán Guerrero N.o 1338, agredió anteayer a la esposa de Antonio Parra, llamada Sara Saravia, infiriéndole varias contusiones en la cabeza.

El valiente llevó a efecto esta hazaña en los momentos en que el esposo de la Saravia se encontraba ausente de su domicilio.

LADRON PRECOZ.— Doña Melinda Mellado ha sido víctima recientemente de un robo de varias alhajas entre las cuales se cuentan un par de aros con brillantes, dos rubíes y varias otras piezas.

Según ha expuesto en el denuncio que hizo ante la policía, sospecha de que el autor de este robo haya sido el muchacho Aurelio Guzmán, a quien tenía como empleado en su casa hasta hace quince días a la fecha.

INTENTO DE INCENDIO.— Luisa Montero, domiciliada en un asilo para huérfanos situado en la calle Santa Rosa N.o 1929, ha dado cuenta de que ayer, a las 3 de la tarde, se intentó incendiar el edificio de esta institución, prendiéndole fuego a una de las ventanas.

Cree que el autor de este intento sea un individuo que llegó momentos antes a solicitarle unos datos en compañía de un muchacho de corta edad.

ATROPELLAMIENTO.— El carretón N.o 554 de la fábrica de dulces de don Nicasio Espinosa, atropelló ayer, en la calle San Pablo esquina de García Reyes, a Zoila Navarrete, quien recibió algunas contusiones de carácter grave.

El conductor del vehículo, llamado Francisco Palacios, huyó inmediatamente después que se produjo este hecho.

La Navarrete fué trasladada en estado grave al Hospital del Salvador.

LOS CACOS EN ACCION.— Anteneche penetraron ladrones al domicilio de Juan Montero, calle Villaseca N.o 5 y se llevaron hurtadas varias herramientas, especies de vestir y algunos boletos de agencia, todo ello avaluado en la suma de 2 mil pesos.

Los cacos entraron a la casa de Montero, abriendo la puerta de calle con llave ganzúa.

32 VAGOS.—Las diversas Comisarías de Santiago enviaron ayer a la Sección de Detenidos a treinta y dos individuos vagos.

LOS DENUNCIOS CONTRA LA INSPECCION DE CASAS DE PRESTAMOS.—El juez del 2.o Juzgado del Crimen, señor Soro Barriga, ha continuado ocupándose en la instrucción del sumario iniciado con motivo de los denuncios formulados por el señor Francisco Huneeus, en contra de la Inspección de Casas de Préstamos.

Después de oír la declaración que prestó ayer el denunciante, el señor Soro se dirigió a la Inspección, acompañado del secretario del Juzgado, don Pedro Aldunate S.

El juez instructor se impuso detenidamente de los descargos hechos por el Inspector del ramo, don Federico Roa Urzúa. Poco después nombró una comisión de peritos a fin de que examinen los libros de contabilidad de la Inspección.

EL INCENDIO DEL HOTEL CADORNA.—El 1er. Juzgado del Crimen ha expedido sentencia de condena en contra de José Michelossi Parini, individuo que estaba procesado por haber sido el autor del incendio del Hotel Cadorna, ocurrido en el mes de Enero último.

Esta sentencia condena a Michelossi a la pena de 10 años y un día de presidio.

GUIA PROFESIONAL

ABOGADOS

ARTURO ALESSANDRI
ARTURO ALESSANDRI R.
VICTOR ACEVEDO L.
Domicilio y estudio. Delicias 1158. Horas de oficina: 9 a 11.30 y de 16 a 18.30. Tel. Ing. 1414. Tel. Nac. 1833.

ERNESTO BARROS JARPA
Gálvez 88. Teléfono 1845.

LUIS MALAQUIAS CONCHA S.
Asuntos civiles, criminales, accidentes, apelaciones. Compañía 1066. Casilla 1088.

ALCIBIADES CARRILLO
Trasladóse Bandera 161. Casilla 1214.

J. ENRIQUE COSTA
y JORGE COSTA
Teléfono 1076. Santo Domingo 1131.

NAZARIO CHACON DEL CAMPO
Morandé 466. Casilla 3211. Teléfono 966.

CLARO Y Cía.
Luis Claro Solar, Samuel Claro Lastarria, Héctor Claro Salas, Fernando Claro Salas. Morandé 231. Teléfono 2365.

ALBERTO DURAN B.
Santo Domingo 1145. Casilla 2914.

PEDRO DAZA BRANTES
Morandé 440.—Casilla 2861.

FERNANDO ERRAZURIZ TAGLE
Notario Abogado. Bandera 345. Casilla 926. Teléfono Inglés N.o 3324. Desde las 9 A. M. hasta las 6 1|2 P. M.

JORGE ERRAZURIZ TAGLE
Estudio, Morandé 434.

LADISLAO ERRAZURIZ
HERNAN LEIGH BAÑADOS
De 2 a 5.—Alameda 1902.
1.o-H

HERMAN ECHEVERRIA C.
Morandé 244. Domicilio, Carrera 173

NICANOR ELGUETA N.
Galería Alessandri 19-A (altos). Teléfono Inglés 586.

FERNANDO FIGUEROA V.
CARLOS VICUÑA FUENTES
Estudio: Catedral 1355. Casilla 3694. Teléfono 930.

MARTIN Y HERNAN
FIGUEROA ANGUITA
San Antonio 717. Teléfono 1681.

DANIEL FELIU
OSCAR FELIU H.
Merced 354. Teléf. 582. Casilla 3277.

GALV. GALLARDO NIETO
Ahumada 168, altos. Teléf. 2343.

EDUARDO GREZ PADILLA
Catedral 1425. Teléfono 1144.

JORGE GALLARDO NIETO
Asuntos civiles y criminales. — Morandé 356. Teléfono 1956.

HECTOR ARNALDO GUERRA
Estudio y domicilio Santo Domingo 1175. Consultas de 10-11 y de 5-6.

MANUEL GAETE FAGALDE
Notario-abogado. Huérfanos 1242. Teléfono Inglés 1355. De 9 a 18.30. Domicilio: Vergara 261.

RAMON SEGUNDO GIMENEZ
Morandé 450. Piso 2.o. Oficina 33. De 10-11 y 15-17.

OSVALDO HEVIA L.
Morandé 244. Casilla 1831.

BERNARDINO LEIVA
Abogado. Bandera 526.

CARLOS A. RUIZ B.
Morandé 432.

LORENZO MONTT
AMBROSIO MONTT WILMS
Compañía 1207.—Teléfono 2307.

VICTOR CELIS MATURANA
LEON DEPASSIER
Oficina de asuntos judiciales. Morandé 432. Casilla 2853.

ABRAHAM KONIG
Serrano 206. Casilla 1192.

MANUEL MERINO E.
LUIS MERINO E.
Arturo Prat 506. Estudio: Huérfanos 1235. Casilla 2407. Teléf. 2077.

FERNANDO MOLLER BORDEU
ROBERTO URZUA PUELMA
Morandé 291. Piso 2.o. Of. 14.

MANUEL OLIVA
Abogado. Estudio: Galería Alessandri, oficinas 11-A y 13-A. en bajos.

ROBERTO DE PETRIS
Morandé 251. Teléf. 363. Casilla 4044. Juicios civiles, criminales y de comercio. Asuntos de jurisdicción voluntaria. Alegatos de provincia. Consultas.

ARMANDO QUEZADA ACHARAN
PEDRO AGUIRRE CERDA
BENJAMIN JIMENEZ S.
Casilla 2861. Morandé 432

ENRIQUE TAGLE MORENO
GUSTAVO KALTWASSER DIAZ
Estudio: Huérfanos 1163. Cas. 855.

LEOPOLDO URRUTIA
Banco Hipotecario de Chile, de 11 a 12. Santa Rosa 128, de 14 a 18.

MEDICOS

Dr. ARNELLO
Cirugía. Anestesia general. Venéreas. Consultas: García Reyes 17, de 12-3. Hospital S. Vicente 4-6.

Dr. ALCAINO
Oídos, nariz, boca, garganta. Especialista. Hospitales Niños y Salvador. Consultas: 2-5. Dieciocho 257. Teléfono 257.

Dr. AMENABAR OSSA
Oculista 14 años Europa, 3 años médico director Hospital, Ojos, Condado Stafford (Inglaterra). Merced 494. De 1½-4. Clínica y Pensionado. Av. Matta 1131. De 9-10.

Dr. AGUILAR
Cirugía. Sífilis. Enfermedades señoras. Consultas: 1-3. San Isidro N.o 229.

Dr. LEONIDAS AGUIRRE A.
Especialista enfermedades de niños y afecciones pulmonares. Consultas: 10 a 11 y 1½-3½. San Francisco 116.

Dr. ARAYA ECHEVERRIA
Cura las enfermedades nerviosas y mentales con las aplicaciones electroanestésicas. Catedral 1867.

AFECCIONES PULMONARES Y NERVIOSAS
Rayos X. Dr. Fontecilla. Estudios Europa. Delicias 1626. 2-4.

Dr. BISQUERTT
Vías urinarias, sífilis. Se trasladó a Moneda 859. 3-6. Casilla 2563.

Dr. BORQUEZ SILVA
Estudios Europa. Pulmón, corazón, estómago e intestinos. Rayos X. De 2-5. A. Prat 80. Teléfono 6012.

Dr. ARTURO BARRAZA A.
Vías urinarias, sífilis. Puente 557. De 3-6.

Dr. CARLOS BOLIVAR S.
Medicina general. Delicias 210. De 1-3.

Dr. JOSE MARIA BUSTOS
Oculista. Vergara 134. De 1-4. Teléfono 2204.

Dr. JULIO BUSTOS
Médico de ciudad de Santiago. Medicina interna, niños, sífilis. Recoleta 707. 2-4.

Dr. LUCIO CORDOVA
Medicina general. Consultas: 1 1|2 a 3 1|2. Monjitas 330.

Dr. CAMPOS MENDEZ
Medicina interna. Corazón, hígado, sífilis. 10-12. Huérfanos 2311 y 2-5. Bandera 63.

Dr. LEONIDAS CORONA T.
Laboratorio clínico. Delicias 863 (frente a Estado). Consultas de 4-6. Teléfono 2483.

Dr. BRAGA CASTILLO
Rayos X. Merced 136. Teléfono 1393. Consultas: de 9-10 y de 1-4.

Dr. MANUEL CALVO MACKENNA
Médico del Pensionado de San Vicente. 1-3. Compañía 1309. Teléfono Inglés 596.

Dr. LEON CHONCHOL
Titulado en París. Medicina general. Piel, venéreas. Consultas: 2-5. Santo Domingo 729.

Dr. W. E. COUTTS
Estudios en Inglaterra. Consultas de 1-5. San Martín 372.

Dr. CASTRO OLIVEIRA
Garganta, nariz, oídos. Estado 62. De 1-6.

Dr. CASTAÑEDA IGLESIAS
Ex-Médico Residente Hospital Niños, Catedral 1882, Teléf. 254, de 1 a 3.

Dr. GARCIA COLLAO
Ojos. Oídos. Nariz. Garganta. Trasladóse Galería Alessandri 30. De 1 a 4.

Dr. DIAZ VELASCO
Medicina interna. Niños. Sífilis. Consultas: 1-4. Vergara 474.

Dr. ENRIQUE DAVILA H.
Medicina interna. Consultas de 11 a 12. San Ignacio 243.

Dr. EUGENIO DIAZ LIRA
Cirugía de Niños y Ortopedia
Agustinas 1270. Teléfono 2285.

Dr. RICARDO DONOSO
Estudios en Europa. Medicina interna, especialmente pulmón, corazón. Agustinas 619. 1 1|2-3 1|2.

Dr. PAULINO DIAZ
Moneda 1963. Teléfono 1178. Consultas: 1 1|2 a 4.

Dr. ESPINA
Rayos X. Medicina interna. Estudios en Europa. Delicias 1228, esquina Gálvez. Teléfono Inglés 2102. Consultas 1 1|2 a 4 P. M.

Dr. EMILIO CADIZ
Graduado en París y Santiago. Regresó. Consultas: de 2 a 4. Alonso Ovalle 1660. (Contiguo a Dieciocho).

Dr. FRANCISCO EDWARDS
Vías urinarias. Consultas de 2-4. Teatinos 14.

Dr. JULIO EASTMAN
Catedral 2673. De 1 1|2-3 1|2. Teléfono 2637. Casilla 1571.

Dr. L. QUINTEROS ENCINA
Médico legista. Cirugía, partos. 1-3. Alameda 239.

Dr. FUENZALIDA BRAVO
Profesor enfermedades niños. Merced 560. Teléfono 1721.—De 2 a 4.

Dr. FERRER
Enfermedades internas adultos, niños. Tratamiento especial del asma. Delicias 1234. De 1-3.

Dr. FERRADA ALEXANDRE
Piel, Sífilis, Urinarias. Compañía 1470. De 2-5.

Dr. ARTURO FRITZ
Medicina general. Jefe Policlínica Piel y sífilis. 3-5. Huérfanos 1353.

Dr. MORAGA FUENZALIDA
Medicina y cirugía de niños. Cochrane 118. Teléfono 2804. 1-3.

Dra. MARINA FUENZALIDA
Unicamente señoras y niños. Consultas de 1-3. San Martín 41.

SIFILIS
VENEREAS Y PIEL
Dr. Félix Grohnert B.
Castro 238.—Consultas: 2-6.

Dr. ENRIQUE GONZALEZ
Estudios Europa. Estómago, intestinos, hígado, diabetes, obesidad, reumatismo. 2-4. Castro 105.

Dr. ERNESTO GREENE
Estudios Europa. Cirugía, ginecología. Consultas 2-4. San Martín 509 esq. Catedral. Teléfono 2860.

Dr. ARISTIDES GONZALEZ C.
Prof. extraordinario. Obstetricia. Partos, enfermedades señoras, 1-3. Casilla 1551. Teléf. 2789. San Martín 272.

Dr. LUIS GODOY H.
Cirugía y anestesia general. Consultas: 1-4. Delicias 1367. Tel. 2541.

Dra. JULIA E. GUTIERREZ C.
Partos, señoras, niños. Se trasladó a Carmen 77. Consultas 1-3 1|2.

Dr. JORGE HERRERA ROGER
Médico Hospital de Niños. Teléf. 2679. Delicias 2558. Consultas 1-3.

INSTITUTO MEDICO
de Fisioterapia, diagnóstico. Director Dr. Fraga. Estudios Europa. Medicina general. Enfermedades señoras. Reconocimiento enfermedades métodos modernos. Exámenes: sangre, orinas, desgarro, secreciones, etc. Rayos X. Electricidad médica. Radioterapia. Tumores del útero sin operación. Alameda 540-A. de 2-4.

Dr. ALEJANDRO INFANTE
Enfermedades de niños. Médico del Hospital de Niños San Luis. Consultas: 1-4. Delicias 253.

Dr. ROBERTO JARAMILLO B.
Ejército 707. Teléfono 142. Parque.

Dr. ANDRES KOENIG
Medicina interna. Sífilis. Claras 549. 2-3 1|2.

Dr. A. KORNER ANDWANTER
Estudios en E. U. Cirugía, ortopedia. Consultas: 2-5. Santo Domingo 623.

RICARDO KUSCHEL S.
Cirugía general. Consultas: 3 1|2-5. San Antonio 275. Teléfono 1344.

Dr. LEA PLAZA
Enfermedades del sistema nervioso. Monjitas 308.

PROFESOR LUCO
Enfermedades nerviosas y mentales. Merced 336. 1-3.

Dr. F. LANDA Z.
Médico de ciudad de Santiago, Rosas 1050. Teléfono 1663. Piel, partos, enfermedades de señoras. 2-4.

Dr. MALBRAN
Bandera 726. Enfermedades mentales y nerviosas. 2-5.

BASILIO MUÑOZ P.
Médico - Cirujano. Consultas de 3-4. Catedral 1588.

PROFESOR DOCTOR
EDUARDO MOORE
Consultas: 2 a 6.—Vergara 110.

Dr. JULIO MOORE F.
Vergara 155. Medicina interna. Niños. Sífilis. Consultas: de 2 a 4.

Dr. AURELIO MORALES
Vías urinarias, sífilis. Lira 21. 5-7.

Dr. MORALES VILLABLANCA
Sífilis. Venéreas. Prat 356. De 6 a 7.

Dr. MOUAT S.
Ginecología-partos. Ex-jefe de Clínica Ginecológica Dr. Korner. Brasil 25. Consultas: 1-4.

CORA MAYERS G.
Médico-cirujano. Niños y señoras: consultas de 4-6. Compañía 1607.

Dr. ITALO MARTNI Z.
Ojos, oídos, nariz y garganta. Delicias 227. Consultas: 2-4.

DOCTOR MIDDLETON CRUZ
Oídos, nariz, garganta. Trasladóse: Miraflores 540. 4-6.

Dr. LUIS MIRANDA
Residente Hosp. San Vicente.—Santo Domingo 2959. De 1-4.

Dr. MEZA OLVA
Estudios en Europa. Medicina interna. Especialmente pulmón, corazón, riñones, sífilis. Laboratorio Clínico. Consultas: 3-4 Dieciocho 268.

Dr. MONTERO
Prof. de dermatología, sifilografía. Piel, sífilis, génito urinarias. Prat 309.

Dr. JUAN MONTENEGRO
Enfermedades de niños. Consultas: 2-4. Compañía 1770.

Dr. OSTORNOL
Medicina general Catedral 1276. Teléf. 1718. De 11-12 a 1-2.

Dr OHLERICH
Titulado Alemania y Chile. Medicina general adultos y niños. Teléfono 332. Consultas: 2-4. Trasladóse Teatinos 236.

Dr. DAVID PULIDO
Enfermedades niños. Sto. Domingo 1646. Teléf. 2152. Consultorio: Sto. Domingo 1695. 1 a 4.

Dr. OTTO PHILIPPI
Enfermedades de niños. Sto. Domingo 320 esq. San Antonio. Consultas: 1-3. Teléfono 2415.

PROFESOR PARDO
Cirugía y enfermedades de señoras. Consultas: de 2-4. Ejército 119.

Dr. PAREDES F.
Especialista enfermedades señoras. Jefe Policlínica Prof. Korner. Medicina, cirugía. Amunátegui 33. De 2-4.

Dr. PRUNES
Estudios en Europa. Jefe de Clínica. Piel, sífilis, venéreas. Merced 490. Casilla 2894.

Dr. RICARDO PERALTA G.
Cirugía general, especialmente de niños. Claras 471.

Dr. MARCIAL PARADA
Oídos, nariz, garganta. Delicias 1626. Teléfono 2844. De 3-5.

Dr. PRADO REYES
Cirujano jefe Hosp. San Juan de Dios. Cirugía. Enfermedades señoras. San Francisco 70. De 1-3. Teléf. 1484.

Dr. QUIROGA
Puente 559. Consultas: 5-7. Teléfono 277.

Dr. RAYO RIQUELME
Cirugía. Enfermedades señoras. Sífilis.—Lunes, Miércoles, Viernes 1-3. Martes, Jueves, Sábado: 5-6.—Merced 304. Teléfono 3329.

Dr. NACIANCENO ROMERO
Laboratorio Clínico. Puente 559. Consultas: 5-7.

Dr. EDUARDO DE RAMON
Cirugía, enfermedades de señoras. Consultas: 1-3.—Trasladóse Agustinas 1660.

Dr. JOEL RODRIGUEZ P.
Estudios en Europa. Medicina interna, especialmente estómago, intestinos. Rayos X. Consultas: 2-4. Claras 431.

Dr. RAMON SILVA LEON
Enfermedades señoras. Partos. Atención nocturna. Riquelme 62.

Dr. SANTANDER
Estudios Europa. Medicina interna, estómago, intestinos. Rayos X. Moneda 821. De 1-3.

Dr. OSVALDO SALAS C.
Catedral 2629. Medicina de adultos y niños. Sífilis. Consultas: 1-4. Teléfono 2791.

J. SCHWARZENBERG L.
Enfermedades de niños. Consultas de 1-3, excepto Jueves y Sábado. San Antonio 275. Teléfono Inglés 1344.

Dr. SUAREZ ALVAREZ
Especialmente afecciones de la vista. San Domingo 1283. Consultas: 1-3.

Dr. STUARDO
Estudios Europa. Enfermedades niños. Consultas: 1-4. Agustinas 1684. Teléfono 2245.

Dr. TORRES TORRES
Jefe Clínica Prof. Korner. Enfermedades señora, cirugía. Catedral 1249. De 3 1|2-5.

Dr. ULLOA
Interna. Venéreas. Niños. Puente 659. 1-4. Independencia 1726. 10-12.

Dr. VIVES BRAVO
Estudios Europa. Enfermedades niños. Monjitas 312. Teléfono 2895.

Dr. VARGAS SALCEDO
Cirujano. Consultas: 2-4 Teatinos 354. Teléfono 1060.

Dr. A. VALENZUELA R.
Estudios en Europa. Tratamiento sin drogas. Cultura física. Medicación natural. Santo Domingo 843. Consultas: 2-4.

Dr. G. E. VIDAL S.
Consultas: 4-6. Delicias 2846.

Dr. VALENZUELA LARRAIN
Cirugía general, ginecología. Consultas: 1-3, menos los Viernes. Catedral 2092.

Dr. VIDAL OLTRA
Sífilis. Medicina interna. De 4 a 6. Laboratorio Clínico. Riquelme 44.

Dr. VILLALON
Enfermedades de la vista. Estudios Europa. Santo Domingo 606. Consultas: 1 1|2-3 1|2.

DANIEL YAÑEZ G.
Sífilis. Venéreas. De 3-5. Moneda 1035.

Dr. ZUÑIGA C.
Partos. Enfermedades de señoras. Jefe Clínica Obstetricia. Avenida España 472. Consultas: 1-3. Teléfono 111, Parque.

Dr. WAUGH ALDUNATE
606 | Medicina interna, venereas, sífilis. Reacción de Wassermann.
914 | Consultas: de 2-4 1|2. Catedral 1988.

Dr. WIREN
Oído, nariz, garganta. Claras 471. 2-4. Policlínica, 8 1|2-11 A. M. Sólo para enfermos escasos recursos.

DENTISTAS

VICTORINO ALONSO
Dentista. Estudios en Philadelphia. Moneda 1164.

B. AYLWIN T.
Dentista. Casilla 3973. Merced 366.

M. AYLWIN T.
Estudios Europa y Estados Unidos. Delicias 261. Casilla 3972.

A. ARREDONDO REYES
Dentista. Instalación moderna. Trabajos garantidos. Delicias 2273 (Portal Edwards).

MAURICIO M. BALTIANSKY
Dentista. Cirugía dental. Enfermedades de la boca. Arturo Prat 935.

F. CASTRO C.
Dentista. Ayudante Escuela Dental. Especialidad puentes, coronas. Estado 250.

CLODOMIRO CONTRERAS
Ayudante Clínica Operatoria Escuela Dental. Maestranza 340. Consultas: de 13 a 18.

Dr. GUSTAVO CERDA LOPEZ
Dentista. Cirugía dental, extracciones difíciles. A. Prat 1556.

J. A. CASTRO OLIVEIRA
R. CASTRO OLIVEIRA
Estado 62.

JOSE LUIS CABRERA M.
Dentista. Teatinos 549, entre Catedral y Santo Domingo.

Dr. EDUARDO D. GOMEZ C.
Dentista. Consultas: 3-7. San Diego 1550.

J. CAMARGO SANGINES
Consultas 1 a 5.—Carmen 32.

DR. ROGAT PIORREA ALVEOLAR
Bolsa de Comercio
Oficina 212-213

En Valparaíso, los Sábados, Condell 88.

MUÑOZ LOBOS Hnos.
Dentistas. Extracciones sin dolor. Somnoformo. Puentes. San Diego 307-448. Teléfonos 107-108.

Dr. LUIS PELLIZA O.
Especialidad puentes, coronas y planchas. Agustinas 849. Casilla 775.

Dra. ELVIRA ROSAS S.
Bandera 76.

ALEJANDRO VALENZUELA
Dentista. Ayudante Escuela Dental. Morandé 131.

INGENIEROS

ALBERTO LARENAS F.
Ingeniero. Claras 162. Casilla 240.

H. PEDRO HELMBECK
Ingeniero Civil. Estudios Europa, 10 años práctica en Estados Unidos. Huérfanos 1062.

OFICINA TECNICA
Lorenzo Claro Lastarria, Ing. Civil Morandé 226. Teléf. 1963. Casilla 1491.

ARQUITECTOS

EDUARDO TASSO
Construcciones, transformaciones, reparaciones. Honorarios 8 ojo. Planos, presupuestos.—Morandé 131.

CORREDORES

LUIS RAMIREZ SANZ y AUGUSTO OVALLE CASTILLO
Bandera 51-55. Teléf. Ing. 2511.

MATRONAS

LUZ A. DE BUSCHLOH
Matrona. Asistencia toda hora. Manuel Montt 2555.

RITA COSTA DE SANCHEZ
Trasladóse de Huérfanos 2428 a Echaurren 459.

CELIA CASTILLO
Matrona ginecologista. Clínica Privada. Atiende llamados fuera Santiago. U. Americana 32.

CLINICA PRIVADA
DE OBSTETRICIA
Señora Reyes. Matrona ginecologista. Establecimiento moderno. Atendido por dos cirujanos especialistas. Recibo enfermas de todas partes del país. Curaciones internas. Partos indoloros. Absoluta reserva. Precios módicos. Esmeralda 636.

CLINICA
Ana G. Vargas Barrera. Partos, enfermedades señoras. Recibe pensionistas. Cochrane 985.

Mme. E. FRAGNAUD
Matrona fgrancesa. Consultas de 1 a 5. Manuel Rodríguez 647.

MERCEDES ROJAS
San Diego 932. Recibe enfermas cualquier tiempo. Consultas privadas, precios módicos.

CARMELA TORO G.
Pensionistas. Atiende toda hora. San Pablo 3267.

R. AMELIA ULLOA L.
Matrona. Escuela Alemana exalumna del Dr. Tillmams. Cochrane 471.
4815-h-3

VARIOS

CONSULTORIO FEMENINO DE CULTURA FISICA
Vello. Extracción segura por señoritas competentes bajo vigilancia médico. Masaje, gimnasia, hidroterapia, electricidad, etc., Trátanse niños mal desarrollados, anemias, estitiques, reumatismo, obesidad, enfermedades respiratorias, digestivas, defecto pecho, columna vrtebral o cara, como cutis seco o grasoso, espinillas, lunares, cicatrices, etc. Masaje de belleza, manual y eléctrico. Santo Domingo 848, entre 21 de Mayo y San Antonio.

S. N. HAYASHI
Masaje médico científico. Estudios en Japón. Atiende toda curación de masaje. Claras 490. De 2 a 4.

SECCION VALPARAISO

ABOGADOS

GUILLERMO AZOCAR ALVAREZ
MIGUEL AYLWIN C.
Serrano 338. Teléfono 1588.

ANIBAL CRUZAT O.
Abogado. Prat 72. Casilla 1298.

AURELIO CRUZAT
Abogado y procurador del número. Estudio: Prat 72.

FERNANDO GANDARA P.
Abogado, Agente General de LA NACION en Valparaíso. Cochrane 893. Casilla 639.

GUILLERMO RIVERA C.
GUSTAVO RIVERA BAEZA
Calle Serrano 173. Valparaíso.

AGENTES
Y EMBARCADORES DE ADUANA

PEDRO SANTIBAÑEZ
Serrano 69. Teléfono C. T. O. Casilla 200. Valparaíso.

CORREDORES

GUILLERMO ARNOLD
Vende chalets, terrenos, fundos. Arrienda casas amobladas. Viña del Mar. Alvarez 730. Valparaíso Prat 50.

GRAN REALIZACION

de Repuestos y Accesorios para Automóviles

Forros y cámaras Michelin de todas dimensiones

Forros y cámaras "Vitalic" reforzados, a precios de costo!

EL MAS COMPLETO SURTIDO DE ACCESORIOS PARA AUTOMOVILES, A PRECIOS ABSOLUTAMENTE DE COSTO!

Aug. O. Böhme - Santiago

Huérfanos N.o 710, esq. Claras

CASILLA N.o 1163. - TELEFONO INGLES N.o 1796

15-H

TURF

CLUB HIPICO

LAS CARRERAS DE HOY

Apreciaciones y pronósticos

Con el programa de esta tarde se clausura la temporada de Otoño e Invierno, que comenzó en Abril de este año en el Club Hípico.

La reunión del próximo Domingo, constituye la apertura de la temporada de Primavera y Verano, la cual se caracteriza por las importantes pruebas clásicas que se disputan.

Con el premio Uraco, sobre 1,400 metros, se da comienzo al meetin de esta tarde; carrera que ha reunido a un numeroso lote de animales de muy modesta calidad.

A nuestro modo de ver, parece ser Balaclava el candidato más indicado, pues ha logrado buenas colocaciones, con adversarios de clase superior a sus acompañantes de ahora. Para los otros lugares de la tabla, vamos a recomendar a Silver y Antonio, respectivamente.

Para caballos de tres años nacidos en el país no ganadores, es el premio Usurera sobre 1,100 metros, cuya recompensa al vencedor es de tres mil pesos.

Aún cuando, en carreras de esta naturaleza cualquiera de los competidores puede triunfar, por tratarse de "tres años perdedores", nosotros creemos ver como los más indicados a Chateau Gouthier, Levien, Daintie Lassie, Dobrudja, Edelweiss, Lorita y Pajarita. De éstos, nos inclinamos para ganador por el hijo de Siberien, dejando en los puestos de placees a Edelweiss y Daintie Lassie, adversarios ambos que se han manifestado como regulares.

Con las mismas condiciones y sobre igual distancia que la anterior prueba, es la siguiente premio Universal.

Reproduciendo el concepto que nos merecen estas carreras, en que se carece de base firme para pronosticar, repetiremos que el ganador puede salir de donde menos se piense. La carta nuestra, no obtante lo dicho, es Daventry, representante del corral Jackson, sobre el que se tienen muchas esperanzas. En el otro lugar de llegada, dejaremos a Liray, hijo de L'Aiglon que promete. Para el tercer lugar del marcador, vamos a nombrar a Valmont, yegua que si corresponde a sus aprontes, debe únicamente galopar para imponerse sobre sus demás rivales.

La cuarta carrera del programa, la constituye el premio Unión sobre un tiro de 1,400 metros; carrera que ha sido destinada a yeguas de tres años importadas, no ganadoras de carreras clásicas y reglamentarias.

De las inscriptas, hay dos que ni siquiera ostentan el título de ganadoras y son Lunga y Santísima II, las que por esta circunstancia las eliminamos para nuestra selección. Entre las demás nos gusta para el puesto de honor, Nedda, hija del célebre padrillo Your Majesty, que tan buena descendencia ha tenido en la República Argentina. En el placé señalaremos a Tiránica.

Numeroso es el lote de rivales, que se ha presentado a disputar el handicap de 1,100 metros del premio Ultramar.

Sobresalen del grupo: Fusil, a pesar de llevar 54 kilos; Merchant, que reaparece en buenas condiciones; Bahía, que está en completo training; Gladiadora, que va en condiciones muy favorables. Cadorna, que sólo carga 48 kilos y por último Palmpolaise, que puede repetir su última buena performance. En resumen nuestros favoritos son Palmpolaise, Merchant y Fusil.

Si no estuviera entre los anotados, Almirante Sturdee, la milla del premio Uneeda, habría resultado una de las pruebas de más interés de la reunión.

Con lo expuesto, no necesitamos decir, que nuestro candidato y el de los asistentes, será el excelente pupilo del Stud Almendro, que en forma tan holgada se adjudicó el triunfo del Domingo pasado. La figuración de Barbieri en la carrera indicada, nos induce a darle las preferencias para el segundo lugar de la tabla. Votamos por Petardito para tercer término.

Termina la tarde hípica, con el premio Universo, handicap de velocidad, donde se han congregado casi todos los especialistas en el tiro, con que cuentan nuestras pistas.

Sin entrar en comentarios, pues, sería tarea que muy pocas luces nos daría; ya que el ganador a nuestro juicio puede aparecer de entre los menos cotizados, diremos que Constantino es nuestra carta. Dejaremos en el siguiente a Mary Garden, que en forma tan honrosa cayó vencida por Ocampo hace algunos días. En el tercer lugar indicaremos a Esparceta que puede ser la sorpresa.

RESUMEN

1.a Carrera.—Balaclava, Silver y Antonio.

2.a Carrera.—Levien, Edelweiss y Daintie Lassie.

3.a Carrera.—Daventry, Liray y Valmont.

4.a Carrera.—Nedda y Tiránica.

5.a Carrera.—Palmpolaise, Merchant y Fusil.

6.a Carrera.—Almirante Sturdee Barbieri y Petardito.

7.a Carrera.—Constantino, Mary Garden y Esparceta.

PROBABLES MONTAS Y COMPETIDORES PARA LAS CARRERAS DE ESTA TARDE.

1.a Carrera. — 1,400 metros. — Malmaison, R. Muñoz; Balaclava, C. Pombet; Niza, R. Hernández; Recompensa, M. A. Soto; Cultura, N. N.; Perdigail, J. Oregón; Antonio, F. Rosas; Farinette, H. Michaels; Ginger, S. Miranda; Lady Star, D. Piña; Picquet, J. Arancibia; Silver, J. Montané; Gueldy, no corre; Ivy White, Alf. Silva.

2.a Carrera. — 1,100 metros. — Chateau Conthier, J. F. Bernal; Danzante, Eduardo Pérez; Gay Laddie, no corre; Levien, F. Rosas; Ebro, J. Salfate; Decorativa, Alf. Silva; Demanda, no corre; Dixmude, L. H. Fuentes; Daintie Lassie, M. Pérez; Dobrudja, H. Contreras; Drina, no corre; Edelweiss, J. Oregón; Enriqueta, J. Arancibia; Dorama, H. Michaels; Guaraña, R. Hernández; Nafá, P. P. Cancino; Lorita, M. Gamboa; Galana, no corre; Pajarita, S. Miranda; Saltarella, J. Osorio; Sumatra, G. Aravena.

3.a Carrera. — 1,100 metros. — Coq, P. P. Quezada; Daventry, V. Jara; Decidido, E. Moraga; Ull, J. Oregón; Unísono, M. Gamboa; Ulmus, R. Hernández; Pasco, T. Carullo; Liray, P. P. Cancino; Columbia, A. Molina; Chada, J. Vergara; Dazzle, M. A. Soto; Decidedly, Alf. Silva; Dogmática, O. Orellana; Gracia, A. Ataniel; Green J. Arancibia; La Capilla, G. Adasme; Fagra, J. Montané; Umbría, J. Tapia; Valmont, L. A. Orellana; Tarifa, N. N.

4.a Carrera. — 1,400 metros. — Tiránica, L. A. Orellana; Nedda, J. Salfate; Mala Noticia, A. Molina; Riodina, M. Gamboa; Lunga, J. Oregón; Santísima II, no corre.

5.a Carrera. — 1,100 metros. — Cautín, no corre; Pisanella, si corre, V. Fuentes; Mackenzie, no corre; Rugby, J. Salfate; Fusil, A. Aránguiz; Floating Ferry, J. González; Merchant, P. P. Cancino; Viana, si corre, J. Vergara; Alone, no corre; Divertida, no corre; Gladiadora, M. Gamboa; Palmpolaise, J. Oregón; Sipe Sipe, N. N.; Vichy, A. Molina; Traidor, H. Ramírez; Bahía, A. Silva; Cadorna, no corre; Ballader, no corre; Foglia, J. Pinto; Juanchera, R. Mesa.

6.a Carrera. — 1,600 metros. — Leoncillo, si corre, N. Muñoz; Almirante Sturdee, L. A. Orellana; Duelo, M. Gamboa;; Eylan, A. Molina; Febo, J. Salfate; Silver Lassie, V. Jara; Alum, J. Oregón; Cylgad, no corre; La Lune, M. Martínez; Mariman, no corre; Pérfido, N. N.; Petardito, R. Hernández; Traidor, no corre; Barbieri, P. P. Cancino; Pidal, J. Arancibia; Lady Violet, no corre; Deshabillé, Alf Silva.

7.a Carrera. — 1,100 metros. — Le Rhone, M. Pérez; Alvia, J. Salfate; Marquez de Rical, V. Jara; Amurat, P. P. Cancino; Hachazo, V. Fuentes; Mary Garden, J. Vergara; Rex White, no corre; Minx, R. Díaz; Constantino, M. Gamboa; Esparceta, J. Osorio; Whisky Sower, A. Molina; Girasol, J. Montané; Pacato, A. Silva; Leslo, H. Ramírez; Turpinita, A. Nieto; Baldramina, D. 2.o López.

CLUB HIPICO

Los trabajos de ayer

(Pista de Arena)

Panguilemu, conducido, por J. Vergara, trabajó sobre una vuelta fuerte, en 2.14 3|5.

—Jimmy, piloteado por J. Salfate, pasó 1,600 metros, en 1.50 3|5 en los últimos 1,000 metros fué acompañado, por Graciosa, ganando esta última por un cuerpo, fácil.

—Batifolla, manejada por R. Hernández, pasó a voluntad 1,200 metros, en 1.22.

—Tamarindo, con la monta de S. Rojas, largó una vuelta fuerte, en 2.20.

—Fairfax, montado por un aprendiz, cotejó fuerte 1,400 metros, en 1.33.

—Vesubiana, manejada, por un aprendiz, pasó una vuelta con de carrera, en 2.15 2|5.

—Viking, piloteado por aprendiz, largó fuerte, 1,000 tros, en 1.4.

—Harry Lauder, montado M. Aranda y His Majesty por Gamboa, cotejaron 1,000 en 1.6; llegando iguales. de un regular descanso, Harry Lauder, 600 metros,

—Báltico, montado por un

JABON CHAPLIN

INTENSAMENTE PERFUMADO, REFRESCANTE Y CURATIVO.

DEPOSEIDO EN ABSOLUTO DE CAUSTICOS.

SE VENDE EN LAS PRINCIPALES BOTICAS, PERFUMERIA Y TIENDAS.

Precio: 1 peso 20 cts

CADA JABON LLEVA UN BOLETO NUMERADO PARA EL SORTEO DE

10,000 pesetas

UNA GARANTIA PARA UD. Y SU AUTO SERA SI UD. USA NEUMATICOS

VACUUM-CUP

PIDALOS A

MORRISON & Co.

Ahumada 65, 67, 77 - Casilla 212 - Santiago

CLUB HIPICO

Viernes 15 de Agosto de 1919

20 .as CARRERAS DE INVIERNO

PRIMERA CARRERA, A LAS 13.45 H.— Premio URACO.— 1,400 metros.— Para caballos de 3 años y más, nacidos en Chile, que se rematen por $ 3,000.— Peso de reglamento.—Descargo de 3 kilos a los que se rematen por $ 2,000, de 6 kilos a los que se rematen por $ 2,000, de 6 kilos a los que se rematen por $ 1,000 y recargo de 3 kilos por carrera ganada desde el 1.o de Abril de 1919.— Inscripción: $ 20.— Premio: $ 2,000 al 1.o.

PREPARADOR	DUEÑO	NOMBRES		PESO	EDAD	SANGRE	PADRE	MADRE	TRAJE DEL JINETE
P. Polanco	A. Marchessini	1 **Malmaison**	2,000	60	4	F	Lor Bobs	Rebeca	Oro cruzado azul, g. lacre.
S. González	C. Plaza	2 **Balaclava**	2,000	59	5	F	Jou Jou	Camargo	Solf. M. ver. manz., G. solf. y
H. Llombard	Rancagua	3 **Niza**	2,000	59	6	F	Marte II	Phyllis	Ver. presilla, alm. oro, G. pl
J. B. Molina	M. R. Troncoso	4 **Recompensa**	3,000	59	7	1|2	Royal Fligt	Maya White	Azul, alm. oro M. lacre, G. or
S González	Chacabuco	5 **Cultura**	3,000	58	4	F	Rolando	Galejade	Colorada, M. azules, G. blanca
D. Yáñez	R. Leblanc	6 **Perdigail**	2,000	57	4	27|128	Eclair II	Prosperidad	Acero y lacre, faja y braz. bla
Art. Rodríguez	M. Saavedra	7 **Antonio**	1,000	55	6	31|32	Saint Dory	La Palmilla	Oro.
Luis Silva	M. Erázuriz	8 **Farinette**	2,000	55	4	F	Eclair II	Primaute	Guinda-seca, G. azul borla oro.
W. Fariña	Jua nLa Paz	9 **Ginger**	1,000	55	5	F	Altanero II	Tacuara	Celeste, G. rosada.
F. Galvan	Pin Pon	10 **Lady Star**	2,000	55	4	AA.	Le Rappel.	Lady Stone	Blanca, cuellos y puños lacres.
G. Pérez	Sporstman	11 **Picquet**	1,000	55	7	F	Pirapó	Sarita	Café ador. oro, M. café, G. l
J. Méndez F.	F. Kojakorie	12 **Silver**	1,000	54	4	F	Viraró	Silver Glass	Paja.
T. Acevedo	L. A. Valenzuela	13 **Gueldy**	1,000	53	5	F	Celso	Starport	Acero y braz., y G. escarlata.
M. Collao	San Marcial	14 **Ivy White**	1,000	53	7	16|16	Defensor	Lady White	Rosada, M. blancas G. rosada.

SEGUNDA CARRERA, a las 14.15 H.—Premio USURERA.— 1,100 metros.—Para caballos de 3 años, nacidos en Chile, que no hayan ganado.— Peso: 54 kilos.— Inscripción: $ 30.— Premio: $ 3,000 al 1.o.

P. Tonelli	Partenope	1 **Chateau Gonthier**	54	3	F	Pri. Florizel.	Ostelle	Verde brazaletes blancos, G. bla
A. González	J. M. Errázuriz	2 **Danzante**	54	3	F	Etolo	Camomille	Azul, gorra negra.
D. Vial	Urbion	3 **Ebro**	54	3	F	Eclair II	Bichette	Salmón, M. y G. verde.
P. Rebolledo	Raúl Bories	4 **Gay Laddie**	54	3	F	Siberien	Ormodia	Morado obscuro, M. y G. naranja
D. Vial	A. Gatica	5 **Levien**	54	3	F	Siberien	Brigitte	Blanca braz neg. G. blanca.
M. Pérez	Film	6 **Daintie Lassie**	52	3	F	Pioneer	Allegiance	Blanca y negr. a cuadros G. bla
D. López	R. Valenzuela	7 **Decorativa**	52	3	F	Orán	P. P. C.	Oro cruzado y gorra lacre.
A. Muñoz	Cruz de Oro	8 **Demanda**	52	3	F	Mead	Skyline	Naranja, M. y G. negra.
P. Boncercio	Cruz Blanca	9 **Dixmude**	52	3	F	Pioneer	Bambo	Lacre verde y cruz blanca.
E. Emeres	Chaplin	10 **Dobrudja**	52	3	F	Pioneer	Kost	Gris perla y neg. en rued. G.
P. Bagú	Army and Navy	11 **Doroma**	52	3	F	Celso	Neva	Lacre, M. bl. y azul list. G. a
P. Polanco	Collanco	12 **Drina**	52	3	63|64	Harl. Lad	Nanna	Negra cruzada, y gorra lila.
M. Cubillos	El Parque	13 **Edelweiss**	52	3	F	Burlesco	Griselidis	Azul y blanco en ruedas, G. a
M. Escobar	D. Peñafiel	14 **Enriqueta**	52	3	7|8	Lovelache	Seintilla	Bl. cruz turq. M. bl. G. azul.
Art. Rodríguez	Agustín León	15 **Guaraña**	52	3	F	Etolo	Elza	Solferino, cuello, puñ. y G. ne
J. B. Molina	M. R. Troncoso	16 **Lorita**	52	3	3|4	Le Roi d'Is	La Prenda	Azul eléctrico, M. almares, G.
E. Polanco	Jorge Correa	17 **Nafá**	52	3	F	Altanero	Vizcacha	Oro, M. oro 1 az. en rued. G. a
R. Amaro	H. Godoy	18 **Pajarita**	52	3	F	Pirapó	Safo	Bl. cu. ver. M. col. p. v., G. d
S Avila	E. Subercaseaux	19 **Saltarella**	52	3	F	Trefle	Escalerilla	Bl. pres. plata, G. gr. bor. plata
A. Huerta	J. Besa	20 **Sumatra**	52	3	AA.	Sir Manuel	Gefeijer	Gris perla y oro en rued. G. n

TERCERA CARRERA, a las 14.16 H.— Premio UNIVERSAL.— 1,100metros.—Para caballos de 3 años, nacidos en Chile, que no hayan ganado.— Peso: 54 kilos.— Inscripción: $ 30.— Premio: $ 3,000 al 1.o. 1.o.

J. R. Vielma	D. de la Sotta	1 **Coq**	54	3	F	Capeador	Foxy Mary	Solf. y verd. por m., M. solf
F. Rojas	Corral Jackson	2 **Daventry**	54	3	F	Pioneer	Q. of the Ramps	Negra, M. y G. cereza.
Art. Rodríguez	David Lara	3 **Decidido**	54	3	F	Pr. Florizel	La Notairesse	Plomo, M. y G. negra.
J. B. Castro	A. Undurraga	4 **Liray**	54	3	F	L'Aiglon	Leonora	Negra, G. blanca.
P. Bagú	Army and Navy	5 **Pasco**	54	3	F	Altanero II	Pambú	Lacre M. bl y azul list., G. a
E. Polanco	Florencio Torres	6 **Ulmus**	54	3	F	Olascoaga	Noguette	Azul mar. brazaletes y borla
J. Celpa	Junior	7 **Ull**	54	3	F	Olascoaga	Mesalina	Azul osc. gorra amarilla.
P. Maldini	Alexmalva	8 **Unísono**	54	3	F	Olascoaga	Punta Chica	Lila y negro listado.
R. Pastene	M. Benavente	9 **Chada**	52	3	15|16	Alanés	Rasselas	Azul turquesa M. oro, gorra
E. Fuentes	Ebeache	10 **Columbia**	52	3	F	Comisario	Umbel	Verde osc. alamares y G. negra
F. Martín	J. Antonio Díaz	11 **Dazzie**	52	3	F	Comisario II	Bravata	Amar. y verd. c. rojo, M. y G.
F. Guzmán	Kangaroo	12 **Decidedly**	52	3	F	Pioneer	Conservatory	Rosada, brazal y G. blanca.
F. Sastre	G. Barrientos	13 **Dogmática**	52	3	F	Pioneer	Babel	Azul, bronce y granate, G. azul
A. Huerta	José Besa	14 **Fagra**	52	3	F	Oran	Sfax	Gris perla y oro en rue., G. ne
Luis Navarro	Curimon	15 **Gracia**	52	3	7|8	Alanes	Queen Leaf	Nar. y ng a c. M. nar., y G. n
M Escobar	D. Peñafiel	16 **Green**	52	3	AA.	Eclair II	Esclave	Blanca cruz turquesa, G. azul.
D. Vial	A. Gatica	17 **La Capilla**	52	3	F	Espectro	Cesira	Blanca brazaletes negra, G. bl
J. M. Espinosa	A. Urrea	18 **Tarifa**	52	3	F	Siberien	Salónica	Azul lun. y G. lacre.
J. 2.o Vacaro	M. A. Carvajal	19 **Umbría**	52	3	15|16	Jerjies II	La Gaceta	Naranja, alam. y braz. y G. ne
J. Dalmau	Ignacio Valdés.	20 **Valmont**	52	3	F	Olascoaga	Marcassite	Blanco y celeste en rue., G. bla

CUARTA CARRERA, a las 15.15 H.—Premio UNION.—1,400 metros.—Para yeguas importadas, de 3 años, no ganadoras de carrera
sica o reglamentaria.— Andicap.—Inscripción: $ 25.—Premio: $ 2,50 0 a la 1.a

J. Dalmau	Burlesco	1 **Tiránica**	58	3	F	Pearl River	Tiranía	Lac. alam. oro, G. lacre. coc.
L. A. Figueroa	B. F. Bernstein	2 **Nedda**	57	3	F	Y. Majesty	Caravana	Rosa seca, gorra esmeralda.
P. Polanco	Martinique	3 **Mala Noticia**	53	3	F	M. Flower	Toscanella	Negra, lunares y G. blanca.
D. Vial	Urbión	4 **Riodina**	52	3	F	M. Flower	Armida	Salmón, M. y G. verde.
J. Celpa	Los Bomberos	5 **Lunga**	51	3	F	Mimic	Lupulina	Blanca faj. azul, M. y G. colorada
F. Mertín	Carlos Molina	6 **Santísima II**	50	3	F	Orinoco	Santulona	Azul marino y oro en ruedas.

QUINTA CARRERA, a las 15.45 H.—Premio ULTRAMAR.— Para todo caballo.— Handicap.— Inscripción: $ 20.— Premio: $ 2,000 al 1.

P. Rebolledo	Los Robles	1 **Cautín**	63	4	F	Rodilard	Desiree	Oro viejo, puñ. y G. blanca.
V. Fuentes	N.o 13	2 **Pisanella**	61	6	7|8	St. Avonicus	Vira	Blanco y cer. por mit. G. cer
P. Polanco	Chacabuco	3 **Mackenzie**	56	3	F	Rolando II	Marcelle	Colorada, M. azuleh, G. blanca
D. Galaz	J. E. Errázuriz	4 **Rugby**	55	6	F	Olascoaga	Wansbeck	Magentá, G. blanca.
J. Cavieres	Banzai	5 **Fusil**	54	4	F	Etolo	Teresa	Plomo oscuro, G. lacre.
F. Rojas	Corral Jackson	6 **Floating Ferry**	53	4	F	Flotsam	Comparissan	Negra, M. G. cereza.
R. Soto	S. S. Ahues	7 **Merchant**	52	5	F	Celso	Mme. Comfrey	Cel. y b. por mitad, M. c., G. bl
S. González	Lguría	8 **Viana**	51	4	F	L'Aiglon	Silesia	Lacre, G. verde.
H. Pérez	G. Scott	9 **Alone**	50	4	F	Altanero II	Java	Amarilla, M. lacres, G. amarilla
M. Cubillos	El Parque	10 **Divertida**	50	4	F	Burlesco	Obú	Azul y blanco en ruedas, G. a
P. Maldini	Alexmalva	11 **Gladiadora**	50	4	F	L Samaritain	Palestra	Lila y negro listado.
J. F. Valenzuela	Piemonte	12 **Sipe Sipe**	50	4	F	Pearl River	La Verde	Verde, cruz plata, M. y G. verde
A. Rodríguez	A. Buzeta	13 **Traidor**	49	4	F	Saint Dory	Fama	Blanca y lacre en ruedas, G. bl
I. Yáñez	I. Yáñez	14 **Vichy**	49	4	F	Marte II	Phyllis	Rosado y celeste listado.
L. A. Benítez	L. A. Benítez	15 **Bahía**	48	5	F	Rolando II	Dapper	Lacre, M. violeta, G. lacre.
P. Bocercio	D. Dighero	16 **Cadorna**	48	5	1|2	Pioner	Donna	Blanca, M., y G. azul.
J. Celpa	Constancia	17 **Pampolaise**	47	3	F	Constant	Algara	Azul alm. oro, G. ng. borla oro
Luis Silva	Las Acacias	18 **Ballader**	46	3	F	Whittington.	Camelia VI	Escarlata alamares blancos.
L. Navarro	San Marcial	19 **Foglia**	42	4	F	Eclair II	Permission	Rosada, M. blanca, G. rosada.
C. Lara	Arlequín	20 **Juanchera**	40	4	F	Galloway		Punzó lunares y G. blanca.

SEXTA CARRERA, a las 16.15 H.—Premio UNEEDA.— 1,600 metros.—Para caballos que no hayan ganado más de $ 10,000.— Peso:
kilos.— Recargo de 1 kilo por cada $ 1,000 ganados.— Inscripción: $ 25.— Premio: $ 2,500 al 1.o.

J. C. Castro	W. Serei	1 **Leoncillo**	57	5	15|16	Cambronne	Leo	Lacre, brazaletes y G. verde.
J. Dalmau	Almendro	2 **Almirante Sturdee**	55	4	F	Olascoaga	Alhaja	Negra, faja, M. y G. oro.
J. B. Molina	M. R. Troncoso	3 **Duelo**	55	4	1|2	Oidor	Sin Antecedente	Azul alm. oro., M. lac. G. oro
I. Yáñez	London	4 **Eylan**	53	3	F	Pearl River	Berezina	Azul alam. oro, M. lacre y G.
L. A. Figueroa	B. F. Bernstein	5 **Febo**	53	3	F	Jack's Green	Oroya	Rosa seca y gorra esmeralda.
C. Rodríguez	Bristol	6 **Silver Lassie**	53	4	F	Launderdale.	Villa	Verde osc. alam. y G. negra.
E. Fuentes	Ebeache	7 **Alum**	51	4	F	Altanero II	Umbel	Glanca, gorra azul.
J. R. Vielma	D. de la Sotta	8 **Cylgad**	51	4	F	Capeador	Miss Emma	Solf. y vrd. p. mitad, M. solf.
F. Rojas	R. Court	9 **La Lune II**	51	4	F	Greenan	Lune d'or	Solf. y celest. list., M. y G. ce
J. 2.o Vacaro	Concepción	10 **Mariman**	51	4	F	Fío	Key	Solfferino est. y M. oro G. sol
C. Cruz	L. Araya	11 **Pérfido**	51	5	1|2	Le Rappel	Sin Antecedente	Lacre, m. y G. morada.
L. A. Benítez	Providencia	12 **Petardito**	51	4	3|4	Rodilard	Djean	Granate, M. blancas, G. negra
A. Rodríguez	A. Buzeta	13 **Traidor**	51	4	F	Saint Dory	Fama	Blanca y lac. en rued. g. blanca
J. B. Castro	P. Vergara	14 **Barbieri**	50	4	F	Le Roi d'Is	Amica	Mor. cintura, brazal. G. bl.
P. Rebolledo	A. Guzmán	15 **Pidal**	50	4	17|128	Alcázar	Bilz	Acero, alam. lac., G. lacre.
P. Bagú	Record	16 **Lady Violet**	49	5	F	Celso	Chalana	Blanc., cuel. puñ., pres. y G. a
D. Galáz	E. Petit	17 **Deshabillé**	46	3	F	Duc d'Albe	Enchantee	Naranja, G. azul.

SEPTIMA CARRERA, a las 16.45 H.—Premio UNIVERSO.— 1,100 metros.— Para todo caballo.— Handicap.— Inscripción: $ 20.— Premio: $ 2,000 al 1.o.

C. Rodríguez S.	P. Rosselot	1 **Le Rhone**	66	5	F	Barsac	La Lorie	Verde manz., braz. y G. neg.
C. Lara	Víctor Vargas	2 **Alvia**	63	6	3|4	Almendro	Pavía	Oro, brazaletes y G. negra.
F. Rojas	F. C. Prain	3 **Marqués de Rical**	60	4	F	Barsac	Morondonga	Oro viejo, M. neg. G. blanca.
H. Péreze	U. Chacón	4 **Amurat**	57	4	F	Barsac	Aurófila	Negro.
V. Fuentes	N.o 13	5 **Hachazo**	55	5	F	Jongleur	Hungría	Blanco cer. por mtd., G. cereza
C. Ruz	Mabille	6 **Mary Garden**	54	4	F	L'Aiglon	Valemont	Bron. M. solf. braz. bron. G. so
P. Polanco	El Laurel	7 **Rex White**	54	4	31|32	Defensor	Maya White	Azul M. coloradas, G. blanca.
P. Reboledo	T. González	8 **Minx**	51	5	1|2	Meltonian	Sin Antecedente	Verde, lun. y G. lacre.
D. Vial	Urbión	9 **Constantino**	50	4	17|32	Constant	Meva	Salmón, M. y G. verde.
P. J. Medina	A. Lyon P.	10 **Esparceta**	49	4	F	Eclair II	Catherinette	Azul mar. lun. blanc., G. azul.
D. Yáñez	Tally Ho	11 **Whisky Sower**	48	5	F	Barsac	Gloriole	Blanco y lacre en ruedas, G. a
D. Latapiat	H. Cortes	12 **Girasol**	46	5	1|2	Julio César	Sin Antecedente	Azul, G. perla.
P. Tonelli	Piemonte	13 **Pacato**	45	4	F	Pirapó	Avelina	Verd. cruz plata.
H. Pérez	L. Schenone	14 **Leslo**	44	5	3|4	Altanero II	Pavía	Cereza, M. y G. azul.
J. B. Molina	M. R. Troncoso	15 **Turpinita**	41	5	F	Turín	Peccaví	Azul, M. lacre, G. oro.
P. Maldini	Alexmalva	16 **Baldramina**	40	5	F	Burgomaster	Berta	Lila y negro listado.

PRONOSTICOS:

DIARIOS Y REVISTAS	1.a carrera	2.a carrera	3.a carrera	4.a carrera	5.a carrera	6.a carrera	7a carre
LA NACION ..	Balaclava Silver Antonio	Levien Edelweiss Dantie Lassie	Daventry Liray Valmont	Nedda Tiránica	Palmpolaise Merchant Fusil	A. Sturdee Barbieri Petardito	Constantino M. Garden Esparceta
DEUTSCHE ZEITUNG	Cultura Lady Star Balaclava	Edelweiss Dobrudja Lorita	Daventry Pasco Dazzle	Tiránica Mala Noticia	Palmpolaise Merchant Gladiadora	A. Sturdee Barbieri Petardito	Constantino M. Garden Esparceta
LAS ULTIMAS NOTICIAS ...	Cultura Malmaison Balaclava	Edelweiss Dantie Lassie Levien	Umbría Fagra Pasco	Tiránica Nedda	Palmpolaise Mackenzie Bahía	A. Sturdee Barbieri Alum	Constantin Alvia M. Garden
EL BRUJO DEL TURF	Niza Balaclava Perdigail	Lorita Ch. Gauthier Levien	Daventry Columbia Fagra	Nedda Riodina	Palmpolaise Cautín Fusil	Barbieri A. Sturdee Pidal	M. Garden Constantino Amurat

ESPLENDIDA OPORTUNIDAD

PARA LOS CAPITALISTAS

Por tener su dueño que ausentarse del país, se venden:

Dos productivos y lindos fundos y una moderna Fábrica de Conservas, premiadas con los mejores premios en todas las Exposiciones a que ha concurrido. Están ubicados en el Departamento de Quillota, a una hora y media de Valparaíso.

Los que se venden son "Fundos Fruteros", modelos en su género, tanto por las seleccionadas variedades de sus plantaciones, como por el orden y la magnífica renta que producen, que hoy es superior al 10 o|o y que dentro de poco será superior al 15 o|o.

Estos Fundos no necesitan sembrarse; pues ellos están sembrados permanentemente y sus productos se van cosechando mensualmente.

La Fábrica está construída y montada en conformidad con los últimos adelantos de la ciencia; no falta nada, ni la imprenta para hacer sus etiquetas.

Sus productos, muy premiados, son buscados con interés en nuestro mercado.

Los Fundos están separados uno de otro por corta distancia; tienen agua en abundancia y sus dimensiones son:

El primero, con 150 hectáreas planas y otra cantidad igual de hectáreas de cerro y lomas suaves. Tiene buena casa para el dueño, para el Administrador y para los inquilinos; tiene buena bodega, buen cierro, etc.

En este Fundo existe una Caída de Agua, que produce una fuerza hidráulica de 600 caballos de fuerza, que puede rendir mucho oro.

En el otro Fundo, donde está ubicada la Fábrica, tiene una superficie de 65 hectáreas planas y otras tantas de cerro.

Valor de los dos Fundos y la Fábrica:

$ 1.450,000.00

Hay deuda a la Caja por $ 200,000 sobre uno de los Fundos.

Se puede vender un fundo por separado.

Mayores datos dará:

Luis A. Araya P.

VALPARAISO, Calle Prat 258. — Casilla 1441

AUTOMOVIL

FLAMANTE, TIPO TURISMO, 7 ASIENTOS,

Se arrienda por temporadas o por meses

Dirigirse:

CASILLA 1710

o HUERFANOS 703

15-H

El Gran Remedio Universal

Nitro Ozona, Lowe-Weisslloz, el único comprobado por medio de la radiografía, que cura la tuberculosis (tisis). Pruebas a la vista. Afamado desde 1887. Cura radicalmente, cáncer, gangrena, sífilis, enfermedades hígado, riñones, del estómago, pulmones, bronquitis, faringitis, asmas, hipertrofia, diabetes, albuminaria, reumatismo, hidropesía, obesidad, raquitismo, epilepsia, apiogegía, anemia, catarro intestinal, disentería apendicits peritonitis, almorranas, fístulas, furunculosis, heridas, úlceras, tumores, contusiones quemaduras, picaduras venenosas, enfermedades piel sangre, enfermedades secretas. Prodigioso en aneurisma en enfermedades del corazón, cerebro, vista, espina dorsal, etc. Viruela, peste negra, hemorragia,, peste bubónica, tifus, pestes y fiebres en general, son vencidas a las pocas horas con repetidos lavados intestinales y tomas. Igual tratamiento para demás enfermedades. Catecismo Nitro-Ozona consúltelo todo enfermo, sea cual fuere el mal, encontrará el medio seguro de sanar radicalmente. Remítolo gratis a quien lo pida.

LUIS LOWE,

Casilla 832.—Claras 149.—Santiago.—Droguería Daube y Boticas principales.

CAMARA DE DIPUTADOS

CONCURSO PARA PROVEER UNA PLAZA DE TAQUIGRAFO

Llámase a concurso para proveer una plaza de taquígrafo 3.o de la H. Cámara de Diputados.

Los interesados pueden inscribirse en la Secretaría de la Cámara hasta el Sábado 16, a las 4 P. M., y la prueba se verificará el Lunes 18 de Agosto, a las 2 P. M.

15-H

---

diz, pasó una vuelta fuerte, en 2.15 2|5.

—España, con la monta de N. Ramírez, cotejó 1,600 metros fuerte, en 1.43 3|5; completó la vuelta al carrerón, en 2.13.

—Liverpool, montado por A. Aranguiz, movió 600 metros, en 41.

—Ugolín, conducido por R. Piérola, largó 1,400 metros, en 1.35

—Maestro Cantor, piloteado por J. Polanco, movió 400 metros, en 27; completó la vuelta a voluntad y repitió igual distancia, en 27.

—Señoraso, montado por un aprendiz, trabajó 1,400 metros, en 1.36 2|5.

—Sapientía, manejada por un aprendiz, largó 1,600 metros, en 1.51.

—Avasallador, montado por un aprendiz, movió 800 metros, en 51.

—Durbar, piloteado por H. Ramírez y Tourterelle, por R. Piérola, trabajaron 1,400 metros, en 1.35; ganando Tourterelle por un cuerpo.

—Gull, montado por P. P. Cancino, largó una vuelta 1,200 metros, en 2.30 2|5, en la primera vuelta marcó 2.17 1|5.

—Shannon, montado por H. Ramírez y Moka, por H. Michaels, cotejaron 1,000 metros, en 1.5, llegando iguales.

NOTICIAS DIVERSAS

No correrán esta tarde.—Por diversas causas no correrán en el Club Hípico, los siguientes caballos: en la primera carrera, Gueldy; en la segunda, Gay Laddie, Demanda, Drina, Galana; en la cuarta, Santísima II; en la quinta, Mackenzie, Alone, Divertida, Cadorna, Ballader; en la sexta, Cylgad, Mariman, Traidor, Lady Violet y en la séptima, Rex White.

HIPODROMO CHILE

LAS CARRERAS DE LA MAÑANA

Apreciaciones y pronósticos

Un programa bastante novedoso e interesante, es el que ofrece para la mañana de hoy, el Hipódromo Chile.

La mañana comienza con los 1.000 metros del premio Frivolo, donde a pesar de ser Tamboril el candidato más calificado a ganar, la opinión puede manifestarse repartida entre Espinela, Sebastiana, Pastor y Atractica, que pueden disputar la victoria al hijo de Turín. De los demás sabemos que a Fumée la tienen por buena, otro tanto dicen de Gachona, y por fin a Fibrita a pesar de los 58 kilos la creen.

Nosotros vamos a preferir para ganador a Tamboril. Placées Atractiva y Sebastiana.

Una bonita carrera promete ser el premio Fadrique, sobre 1.300 metros, donde no se puede hacer eliminaciones por temor de incluir al ganador. Entre los mejores colocados, creemos ver a Defensa, Pelucón, Caupolicán y Pretensión, aunque otro tanto podemos decir de Rasqueta, que a 49 kilos va muy bien colocada. La sorpresa podría ser Balota, que acostumbra dispararse a la punta y que si la dejan correr en esa forma, puede resultar un buen dividendo.

Nosotros vamos a indicar a Defensa, para ganador, dejando en los placées a Pelucón y Rasqueta.

Después de su victoria del Domingo pasado, Strong Filly parece ser el candidato más indicado a triunfar, en la tercera carrera. Sus más serios enemigos deben ser Elda, que ha venido figurando en los puestos de placé últimamente y Viana que en días pasados alcanzó una lucida victoria en esta distancia. Consecuentes con lo expuesto vamos a dejar a Strong Filly en el primer lugar, y en los siguientes a Elda y Viana.

La cuarta carrera, se presenta como la de más difícil pronóstico; pues, van actuando en ella, algunos animales que atraviesan por un excelente estado, como ser Jerez, Compiegne, y Dulce y Sabrosa, si ya se ha repuesto del atraso que tuvo por su enfermedad.

A nosotros nos gusta Compiegne para ganador y para los placées Sipe Sipe y Dichosa.

En la quinta carrera, Titita aparece con la primera opción, pero no se puede dejar de reconocer que Gregorita, Bruno y Nail, pueden dar cuenta de ella. Pero como su carrera del Domingo pasado fué bastante buena, vamos a darle nuestras preferencias para el primer puesto. En los puestos de placées dejaremos a Gregorita y Bruno.

La sexta carrera, aún cuando es la más pobre de anotaciones, puede resultar lucida y de un final estrecho, entre Personaje, Así sí, Elegantón y Ancatemo.

Nuestra carta es Ancatemo, corrió con algunos tropiezos, y hoy puede andar con mejor suerte. Para el segundo y tercer lugar, nos decidiremos por Así sí y Personaje, respectivamente.

En la prueba de clausura, el ganador debe encontrarse entre los pesados, es decir entre Galia, Pérfido, Fraisy, Chavala: Oregón y Frasquita, y de estos el candidato de más prestigio parece ser Galia, a pesar de los 58 kilos, que carga.

Sin mayores comentarios vamos a recomendar para ganador a Galia y para los placées a Frasquita y Chavala.

RESUMEN

1. Tamboril, Atractiva y Sebastiana.
2. Defensa, Pelucón y Rasqueta.
3. Strong Filly, Elda y Viana.
4. Compiegne, Sipe Sipe y Dichosa.
5. Titita II, Gregorita y Bruno.
6. Ancatemo, Así sí, y Personaje.
7. Galia, Frasquita y Chavala.

MONTAS Y COMPETIDORES PARA LAS CARRERAS DE LA MAÑANA EN EL HIPODROMO CHILE

— 1.a carrera: Fibrita, U. Núñez; Espinela, A. Pérez; Tóxico, A. Ataniel; Fumée, P. P. Cancino; Palantelén, no corre; Cachona. C. Pombet; El Picarón, no corre; Sebastiana, A. Villagra; Tamboril, J. Osorio; Pastor, O. Montenegro; Dominante, Eduardo Aguilera; Atractiva, H. Ramírez; Camarguito, Luis Jerez.

2.a carrera: Defensa, S. Miranda; Film, J. Montané; Chilca, probable no corra; Floriser, A. Villagra; Pelucón, O. Montenegro; Caupolicán, N. N. Spark, C. Pombet; Región, L. A. Orellana; Rasqueta, L. H. Fuentes; Honney Moon, D. 2.o López; Pretensión, J. Osorio; Gueldy, no corre; Balota, J. Pinto; Fionía, Alfonso Silva.

3.a carrera: Tarff, L. Araya; Viana, J. Vergara; Practicanta, L. H. Fuentes; Boquilla, L. A. Orellana; Cadeneta, D. Piña; Lilita II, J. Pinto; Alga, Alfonso Silva; Elda, H. Ramírez; Tirolesa, N. N.; Strong Filly, J. Osorio; Dineral, N. N.; Encanto, L. Jerez.

4.a carrera: Pisanella, V. Fuentes; Triaca, H. Contreras; Floripina, C. Pombet; Galia, J. Vergara; Plumilla, P. P. Cancino; Dulce y Sabrosa, J. Osorio; Caupolicán, N. N.; Sipe Sipe, no corre; Jerez, J. Pinto; Compiegne, L. A. Orellana; Tifón, no corre; Dichosa, O. Montenegro.

5.a carrera: Valenciana, H. Contreras; Bruno, L. A. Parada; Nora, U. Núñez; Titita II L. A. Orellana; Copihue, J. A. Pinto; Corso de Flores, L. H. Fuentes; Gregorita, J. Pinto; Francisca, no corre; Nail, J. Osorio; Lad, H. Ramírez; Desolación, Eduardo Aguilera.

6.a carrera: Don Emiliano, N. N.; Tancredo, H. Contreras; Personaje, C. Pombet; Kaimán, A. Pérez; Canario, N. N.; Así sí, N. N.; Tripleta, Arnaldo Leblanc; Elegantón; L. Araya; Ancatemo, J. Vergara; Olivar, L. Jerez.

7.a carrera: Galia, Vergara; Pérfido, L. Araya; Fraisy, H. Contreras; Chavala, L. H. Fuentes; Oregón, M. Gamboa; Cultura, C. Pombet; Romancienne, L. A. Orellana; Frasquita, H. Ramírez; Diáfana, no corre; Música, Alfonso Silva; Libye, J. Pinto; Ricachón, O. Montenegro; Dineral, N. N.

PRONOSTICOS DE LA PRENSA

La posición de los diarios y revistas que dan pronósticos para la actual temporada, y que termina hoy, es la siguiente:

CLUB HIPICO

	G.	P.
1 La Nación	41	175
2 El Derby	37	166
3 Ultimas Noticias	37	155
4 El Brujo del Turf	34	153
5 La Semana Cinematográfica	31	165
6 La Unión	31	161
7 Deustche Zeitung	31	156
8 El Diario Ilustrado	31	154
9 El Mercurio	30	166
10 Yo sé todo	30	150
11 The Pacific Mail	28	152
12 El Pronóstico	27	153
13 El Zig-Zag	26	139
14 La Patrie	25	141

HIPODROMO CHILE

	G.	P.
1 El Diario Ilustrado	27	157
2 Ultimas Noticias	26	152
3 El Brujo del Turf	26	134
4 La Nación	25	150
6 El Mercurio	24	141
6 Deustche Zeitung	24	134
7 La Patrie	23	133
8 Yo sé todo	23	123
9 La Unión	22	149
10 El Pronóstico	20	154
11 El Derby	20	138
12 La Opinión	20	110
13 The South Pacific	17	127

LOS TRABAJOS DE AYER

Debido a la espesa neblina no le fué posible a nuestro cronometrador, tomar nota de todos los trabajos efectuados en la mañana de ayer.

Ernesto Polanco. — Este entraneur se encuentra enfermo desde hace algunos días y probablemente será operado de apendicitis.

Jerez.— En los momentos que era ejercitado, se estrelló contra la baranda de la palizada de la pista de arena, del Hipódromo Chile, infiriéndose una herida de cierta gravedad en una mano. Afortunadamente el jinete que lo montaba, resultó con contusiones de carácter leve.

PROCURE Ud. también estudiar esta impresión de buen viaje. Los Neumáticos Firestone son dignos de confianza, están hechos para proporcionar un servicio duradero y económico.

La huella NON-SKID mantiene firme el automóvil bajo todas las intemperies y la calidad excelente del material que entra en la composición de los Neumáticos Firestone, le aseguran una larga vida.

GIBBS & CO., Cochrane 609, Valparaíso

Branches at Santiago, Iquique, Concepcion and Antofagasta.

Firestone Tire & Rubber Company, Akron, Ohio, E.U.A.

Firestone
Los nuevos Firestones perfeccionados son verdaderos neumáticos de economía.

International Patent Agency

Gestiona patentes en Chile y en todo el mundo.

LUIS HARNECKER,
Ingeniero
Bandera 70-A. Casilla 2786.
Teléf. 2651

AVISO JUDICIAL

REVOCACION DE MANDATO Y DE ADMINISTRACION

Por escritura pública otorgada ante el Notario don Abraham del Río, de esta ciudad, en veinticuatro de Junio último, los señores Guillermo y Juan Rafael Grez Muñoz, domiciliados en casa número 2412 de la calle Catedral, han revocado el mandato que ambos habían conferido a don Aurelio Muñoz L. y a don Joaquín Grez Moreira, en la escritura de nueve de Octubre del año 1918, extendida ante el mismo notario señor del Río, sobre compra de los fundos "San Javier de Petorca", "La Vega", "Punta de Rosa", "La Vega de Juan Grez" y "Lo Valenzuela"; y revocaron, además, las facultades que les habían otorgado para la administración de la comunidad constituída entre todos ellos sobre los mencionados fundos.

Estas revocaciones fueron notificadas, por decreto del Tercer Juzgado Civil de esta ciudad, don Alejandro Fuenzalida, a don Aurelio Muñoz L., y aunque éste ha presentado escrito impugnando la eficacia de la notificación judicial de tales revocaciones, se da aviso al público para los fines a que haya lugar.

16-H

BEAVER BOARD

PARA

REVESTIMIENTOS

DE

Cielos y Muros

ECONOMIA Y ELEGANCIA

HUTH y Cía.

PUENTE 664

BEAVER BOARD

HIPODROMO CHILE: 7.as Carreras de Invierno Viernes 15 de Agosto de 1919

PRIMERA CARRERA A LAS 9.00.—Premio FRIVOLE.—Para hacks. —Inscripción: $ 15.—Premios: $ 700 al 1.o y 100 al 2.o — Distancia: 1,000 metros

PREPARADOR	DUEÑO	NOMBRES	PESO	EDAD	SANGRE	PADRE	MADRE	TRAJE DEL JINETE
O. Fuenzalida	U. Verdugo	1 **Fibrita**	58	5	1|2	Fío	Chilena	Verde est. ro. M. verde G. rosada
C. de la Cerda	F. Vassi	2 **Espinela**	57	4	1|2	Easy	Chilena	Guinda, M. paja, G. guinda
L. Navarro	Curimón	3 **Tóxico**	53	3	7|8	Enigmático	Pompeya	Na. y n. a cua. M. naranj. G. neg.
M. Maldonado	Vizcaya	4 **Fumée**	52	4	F	Eclair II	Yolanda	Azul obscuro, M. az. obs. G. sof.
Propietario	R. Amaro	5 **Palantelen**	51	3	F	Obrizo	Sofisma	Lila, M. lilas, G. lila
S. González	V. M. Herrera	6 **Gachona**	51	3	F	Jack's Green	Jonquille	Ace., v. y bra. negros, G. negra
M. Maldonado	F. Villa	7 **El Picarón**	50	6	13|14	El Pícaro	Chilena	Amarilla, M. am. y lac. l., G. lac.
E. Muñoz	R. Moreno	8 **Sebastiana**	49	6	15|16	Billy Boy	Seabech	Amarilla, M. gran. lit. am. G. neg.
F. Peralta	L. Schenone	9 **Tamboril**	52	4	7|8	Turín	Baraja	Cereza, M. azules, G. azul
J. D. Montero	I. Sánchez	10 **Pastor**	48	5	15|16	Orán	Pastora	Morado, a. oro, M. lacres, G. oro
A. Aguilera	P. Beas	11 **Dominante**	44	3	F	Mead	Pompadour	Colorada obs. M. azules, G. azul
S. Silva	E. Carvacho	12 **Atractiva**	42	5	7|8	Le Reppel	Pirouette	Verde, M. verdes, bra. G. café
A. Aguilera	E. Segura	13 **Camarguito**	40	3	1|2	Londres	Chilena	Lacre cruzado verde, G. verde

SEGUNDA CARRERA A LAS 9.30.—Premio FADRIQUE.— Para no ganadores de carreras de remate y que se avalúen para rematarse en $ 2,000.—Peso de reglamento.—Descargo de un kilo por cada $ 100 menos en el avalúo.—Inscripción: $ 20.—Premios: $ 1,000 al 1.o y 100 al 2.o— Distancia: 1,300 metros

P. Boncerio	L. Muñoz	1 **Defensa** . . . $ 1,700	56	6	F	Etolo	Loncomilla	Caqui, cuello y alam. azules, G. am.
M. Pérez	Film	2 **Film** 1,500	53	6	F	Alanés	Glencat	Blanco y negro a cuadros, G. lacre
L. Navarro	C. Rodríguez	3 **Chilca** 1,200	51	6	15|16	Celso	Coralia B.	Verde, M. rosadas, G. rosada
E. Muñoz	L. A. González	4 **Floriser** 1,000	51	6	7|8	Le Roi d'Is	Florida	Oro y negro en ruesdas, G. negra
R. Amaro	G. Schlack	5 **Pelnoón** 1,000	51	6	F	Pirapó	Alta Gracia	Blanco y negro listado, G. blanca
G. Avila	V. M. Toledo	6 **Caupolicán IV** 1,000	51	6	F	Oviedo	Realidad	Azul, M. verdes, G. lacre
C. Ruz	Pasatiempo	7 **Spark** 1,000	51	7	31|32	Viraró	Jibia	Blanca, lun. celestes, G. azul
D. Velásquez	P. Espinoza	8 **Reglón** 1,000	50	4	F	Key West	Raquelita	Amar. y neg. l., M. blanc., G. am.
C. A. Gómez	F. Falcón	9 **Rasqueta** 1,000	49	7	7|8	Royal Flight	Euskara	Bls., azul y lac., M. bl. y az., G
Propietario	D. Galaz	10 **Honey Moon** 1,000	49	6	F	Alanés	Weeding B.	Bl., azul y l., M. bl. y az., G. azul
T. Acevedo	J. M. Fuentes	11 **Pretensión** 1,000	49	7	F	Pippermint	Carmel	Verde, M. lacres, G. verde y lacre
T. Acevedo	L. A. Valenzuela	12 **Gueldy** 1,000	49	4	F	Celso	Starport	Lacre y blanco listado
E. Delgado	White and Gold	13 **Balota** 1,000	49	5	F	Orán	Babel	Ace., v. y bra. escarlata, G. escar.
M. Collao	S. Castillo	14 **Fionía** 1,000	49	7	3|4	Fío	Indígena	Blanca, M. oro. G. oro

TERCERA CARRERA A LAS 10.00—Premio FATIGA .— Omnium Handicap.— Inscripción: $ 20.— Premios: $ 1,000 al 1.o y 200 al 2.o— Distancia: 1,100 metros

Propietario	M. Araya	1 **Tarff**	58	5	7|8	Alanés	Sfax	Lacre cr. am. M. amarillas, G. lac.
S. González	Liguria	2 **Viana**	56	4	F	L'Aiglon	Silesia	Lacre, M. lacres, G. verde
Propietario	C. Fuentes	3 **Practicanta**	55	5	1|2	Posseur	Sin anteced.	Salmón, lun. negros. G. azul
D. Velásquez	P. Espinoza	4 **Boquilla**	53	6	A A	Lauderdale	Princess Ena	Am. y neg. l., M. bl., G. amarilla
C. Lacalle	Titán	5 **Cadeneta**	48	4	7|8	Orán	Skyline	Verde, M. verdes, G. café
R. Ramírez	E. Gajardo	6 **Lilita II**	47	4	F	Barsac	Lili II	Violeta, M. violetas, G. lacre
M. Collao	R. Zelada	7 **Alga**	46	5	F	Presagio	Alba III	Azul, M. coloradas, G. colorada
S. Silva	E. Carvacho	8 **Elda**	46	4	7|8	Le Rappel	Pirouette	Verde, M. ver. br. sal. G. café
J. C. Castro	P. Vergara	9 **Tirolesa**	45	6	F	Turín	Huelga	Mora. cint. y br. blancos, G. blanca
A. Zúñiga	Talca	10 **Strong Filly**	47	5	F	Meltonian	Tiana	Granate, M. oro, G. oro
M. Ribot	F. Madariaga	11 **Dineral**	40	4	F	Rosales	Disipada	Azul lunares oro, G. azul
S. González	El Bosque	12 **Encanto**	40	4	F	Melbourne	Gioconda II	Negra, f. ver., M. neg. f. v. G. v.

CUARTA CARRERA A LAS 10.30.—Premio FIAT. —Omnium Handicap.— Inscripción: $ 20.—Premios: $ 1,000 al 1.o y 200 al 2.o— Distancia: 1,100 metros.

V. Fuentes	N.o 13	1 **Pisanella**	60	6	7|8	St. Avonicus	Vira	Blanco y cereza por mitad, G. cer.
H. Pérez	U. Chacón	2 **Triaca**	58	5	F	Turín	Native	Negra, M. negras, G. negra
Propietario	S. González	3 **Floripina**	58	4	7|8	L'Aiglon	Florida	Verde M. oro, br. verdes, G. oro
C. Ruz	L. Pérez R.	4 **Galia**	57	6	F	Lord Bobs	Canadá II	Granate, M. granates, G. verde
A. Zúñiga	L. Schenone	5 **Plumilla**	55	5	F	Billy Boy	Iinstant	Cereza, M. azules, G. azul
P. J. Medina	Taltal	6 **Dulce y Sabrosa**	51	4	F	Le Saramitai	Blue Smoke	Azul y col. M. color. G. azul y col.
G. Avila	V. M. Toledo	7 **Caupolicán IV**	50	6	F	Oviedo	Realidad	Azul, M. verdes, G. lacre
J. F. Valenzuela	J. Fronda	8 **Sipe Sipe**	49	4	F	Pearl River	La Verde	Verde c. plata, M. verdes, G. verde
Propietario	M. Araya	9 **Jerez**	48	6	3|4	Altanero	Quitz	Lacre c. am. M. amarillas, G. lacre
R. Amaro	Urbión	10 **Compiégne**	50	4	F	Marte II	Cortejada	Salmón, M. verdes, G. verde
A. Zúñiga	J. M. Fuentes	11 **Tifón**	43	5	A A	Royal Flight	Gefeyjer	Lacre y blanco listado
A. Guerra	D. Hernández	12 **Dichosa**	42	6	F	Etolo	Kirrry	Gran. y cel. lt. M. bl. G. granate

QUINTA CARRERA A LAS 11.00.—Premio FLORIDA.—Handicap. —Para hacks.—Inscripción: $ 15. —Premios: $ 700 al 1.o y 100 al 2.o Distancia: 1,000 metros

M. Pérez	Popeta	1 **Valenciana**	53	4	F	St. Orodoux	Avena II	Morada, M. blancas, G. blanca
R. Pastene	A. Tapia del R.	2 **Bruno**	55	5	1|2	Alanés	Chilena	Negra, M. naranja, G. blanca
O. Fuenzalida	U. Silva	3 **Nora**	54	E	1|2	Ermete Nov.	Chilena	Verde est. ros. M. v. G. rosada
Propietario	R. Moreno	4 **Titita II**	56	3	F	Duc d'Alhe	Titea	Lacre, M. lac. f. m., G. morada
M. Collao	N.o 13	5 **Copihue**	51	E	1|2	Pisco	Chilena	Amarilla, M. gran. list. am. G. neg.
V. Fuentes	J. Rojas	6 **Corzo de Flores**	50	5	7|8	Mead	Flor de un día	Blanco y cereza p. m., G. cereza
Propietario	A. Cajas	7 **Gregorita**	49	4	1|2	Vite	Chilena	Azul est. am. M. azules, G. am.
J. Donati	H. López	8 **Francisca**	48	5	3|4	Posseur	Brígida	Lacre, M. verdes, G. amarilla
A. Zúñiga	C. Rodríguez C.	9 **Nail**	45	4	3|4	Viraró	Quitz	Rosa seca, M. turquesa, G. turq.
A. Rodríguez C.	A. Diuna	10 **Lad**	45	4	F	Altanero	Hilda	Rosada, M. rosadas, G. rosada
S. Silva	A. Diuana	11 **Desolación**	42	3	F	Prin. Florize	Gannes	Verde, M. verdes, G. grosella

SEXTA CARRERA A LAS 11.30.—Premio FATUO.— Handicap. — Para hacks.— Inscripción: $ 15.—Premios: $ 700 al 1.o y 100 al 2.o — Distancia: 1,000 metros.

R. Amaro	J. A. Soto B.	1 **Don Emiliano**	58	5	F	Scorpio	Lilotte	Amarilla, M. blancas, G. amarilla
M. Pérez	H. Pérez	2 **Tancredo**	57	4	F	Jou Jou	Ladera	Lac. y blc. list. , M. lac., G. lacre
F. Peralta	Tally Ho.	3 **Personaje**	56	4	F	Key West	May Rose III	Blanco y lacre en ruedas, G. azul
F. Sastre	G. Barrientos	4 **Kaimán**	54	6	1|2	Montchalón	Chilena	Azul, zr. y gra. M. az. br gr. A. az.
U. Bravo	Ensayo	5 **Canario**	54	4	1|2	Syrio	Chilena	Blanca, M. blancas, G. negra
J. Rojas	E. Cifuentes	6 **Así Así**	58	3	1|2	Fío	Chilena	Oro cr. neg., M. oro G. oro
D. Yáñez	Silvaras	7 **Tripleta**	53	3	F	Key West	May Rose II	Amar. bra. l., M. lacres, G. lacre
C. Ruz	L. Araya	8 **Elengantón**	52	E	1|2	Pousse Café	Sin anteced.	Lacre, M. moradas. G. morada
R. Pastene	M. A. Benavente	9 **Antecamo**	52	4	47|64	Cronwell	Manfrina	Azul turquesa, M. oro, G. blanca
S. González	V. M. Herrera	10 **Olivar**	48	3	3|4	Rolando	Holanda	Ace., v. y bra. negros, G. negra

SEPTIMA CARRERA A LAS 12.00.—Premio FISCAL.— Omnium Handicap. — Inscripción: $ 20. — Premios: $ 1,200 al 1.o y 200 al 2.o— Distancia: 1,400 metros

C. Ruz	L. Pérez R.	1 **Galia**	58	6	F	Lord Bobs	Canadá II	Granate, M. granates, G. verde
C. Ruz	L. Araya	2 **Pérfido**	56	5	1 2	Le Rappel	Sin anteced.	Lacre, M. moradas, G. morada
H. Pérez	U. Chacón	3 **Fraisy**	55	6	F	Almedro	Chancellerie	Negra, M. negras, G. negra
Propietario	C. Fuentes	4 **Chavala**	56	6	F	L'Aiglon	Georgina	Salmón, lun. negros, G. azul marine
J. Molina	M. Troncoso	5 **Oregón**	52	4	1|2	Oldor	Sin anteced.	Azul, M. lacres G. oro
S. González	Chacabuco	6 **Cultura**	52	4	F	Rolando	Galejade	Colorada, M. azules, G. blanca
S. González	Liguria	7 **Romancienne**	50	5	31|32	Rolando	Bella Lola	Lacre, M. lacres, G. verde
R. Pastene	M. A. Benavente	8 **Frasquita**	46	4	F	Jack's Green	Agility	Azul turquesa, M. oro, G. blanca
. . . .	A. Astete	9 **Diáfana**	44	6	F	Eclair II	Ormodia	Blanca cr. v., M. bl. G. violeta
A. Aguilera	H. Williams	10 **Música**	41	5	F	Celso	Sayonara	Magentá, M. magentá, G. negra
L. Navarro	F. Torres	11 **Libye**	40	4	F	Cyllene	Retract	Azul, M. azul y bl. en r., G. blanca
J. C. Castro	W. Serey	12 **Ricachón**	40	5	31|32	Cambronne	Riche	Lacre, M. lac. bra. v. G. verde
M. Ribot	F. Madariaga	13 **Dineral**	40	4	F	Rosales	Disipada	Azul lunares oro, G. azul

NOTA.— Están consideradoos los recargos a los ganadores del Domingo 10 del presente.

PRONOSTICOS:

DIARIOS Y REVISTAS	1.a carrera	2.a carrera	3.a carrera	4.a carrera	5.a carrera	6.a carrera	7.a carrera
LA NACION	Tamboril Atractiva Sebastiana	Defensa Pelucón Rasqueta	Strong Filly Elda Viana	Compiégne Sipe Sipe Dichosa	Titita II Gregorita Bruno	Ancatemo Así así Personaje	Galia Frasquita Chavala
DEUTSCHE ZEITUNG	Atractiva Espinela El Picarón	Pelucón Pretensión Defensa	Strong Filly Practicanta Alga	Compiégne Plumilla Jerez	Titita II C. de Flores Gregorita	Personaje Canario Olivar	Galia Oregón Chavala
ULTIMAS NOTICIAS	Sebastiana Tamboril Fibrita	Pelucón Pretensión Honey Moon	Strong Filly Practicanta Elda	Compiégne Jerez Dulce y Sabrosa	Titita II Nail Valenciana	Ancatemo Personaje Elegantón	Pérfido Galia Chavala
EL BRUJO DEL TURF	Tamboril Atractiva Sebastiana	Pelucón Pretensión Defensa	Viana Strong Filly Elda	Compiégne Dulce y Sabrosa Jerez	Titita II Nail Lad	Elegantón Don Emiliano Olivar	Pérfido Chavala Galia

DEPORTES

ATLETISMO

EL PRIMER TORNEO DE LA FEDERACION UNIVERSITARIA DE DEPORTES

Se realizará en la tarde de hoy en el Estadio Los Leones

La Federación Universitaria de Deportes prestigiosa, corporación, formada por los centros deportivos de todas las escuelas universitarias de la capital, celebra hoy su primera fiesta deportiva, con un gran torneo atlético que se efectuará en el Estadio que posee en Los Leones, el Deutscher Sportverein.

La fundación de esta nueva institución deportiva, ha sido recibida por la juventud estudiosa con verdadero júbilo, como una verdadera necesidad para el fomento de la práctica de los ejercicios físicos entre los estudiantes universitarios.

SEÑOR RAUL SLATER, Secretario de la F. U. de D.

SEÑOR CARLOS HAUPT, Presidente de la Federación Universitaria de Deportes

SEÑOR HUMBERTO ANWANDTER, Tesorero de la F. U. de D.

La Federación tratará, por todos los medios que estén a su alcance, de conseguir toda clase de elementos atléticos, canchas de sports, gimnasios, etc., etc., al igual de lo que sucede en las Universidades extranjeras, donde es conocida la importancia que se da a los deportes, llegando a ser éstos funciones indispensables dentro de sus programas educacionales. Pero en Chile parece que la divisa latina "Mens sana in corpore sano" no se conociera; pues es manifiesta la falta absoluta que hay entre nosotros de estímulos atléticos.

SEÑOR ADOLFO RECCIUS, el atleta internacional

Desde luego se impone, como sucede en todas partes del mundo, se instituya "La Tarde Deportiva de los Estudiantes".

Los Gobiernos de Francia, Inglaterra, Alemania y Estados Unidos, que atribuyen a la cultura física una importancia paralela a la intelectual, reconocieron la necesidad de destinar una tarde determinada de la semana a la práctica de los ejercicios físicos al aire libre entre los estudiantes. Así, todas las facultades universitarias pueden dar cumplir a sus programas deportivos y han podido palparse, según las estadísticas, los beneficios que a la juventud estudiosa reporta tan saludable práctica.

La Federación Universitario de Deportes de Chile, prestigiosa colectividad que celebra la reunión de hoy, persigue ese mismo ideal ya realizado en otros países.

El señor Ministro de Instrucción Pública, don Pablo Ramírez, que honrará el torneo con su asistencia, se impondrá **de visu** de la importancia que asumen los deportes en la vida estudiantil y estamos ciertos que inspirado por el conocimiento que prácticamente ha adquirido en esta clase de actividades, ya que es un verdadero virtuoso del lawn tennis y por el conocimiento de la forma cómo se ha procedido al respecto en otros países, se retirará de este campeonato atlético convencido de que entre nosotros debe existir también "La Tarde Deportiva de los Estudiantes".

Mas, no basta ese conocimiento, es menester obrar sin demora.

Cuántos nos interesamos por la difusión y desarrollo de la cultura física, le tributaríamos nuestro aplauso más sincero y entusiasta.

La reunión de hoy. — Sin duda alguna que la reunión deportiva será altamente interesante bajo todo punto de vista; pues conocido es el gran número de atletas inscritos de las diferentes escuelas universitarias, y el interés que cada una de ellas tiene en salir triunfadora, para adjudicarse el trofeo de honor, o sea la "Copa Primavera".

El torneo de hoy será el primero de la competencia, cuyos puntos se sumarán a los que las escuelas obtengan en el segundo, el cual se realizará durante la "Fiesta de la Primavera".

Cada escuela presenta a lo más selecto de su personal deportivo, entre los cuales hay muchos que han actuado con brillo en los últimos campeonatos internacionales.

Así veremos competir hoy a Reccius y Müller en las carreras de ligereza al lado de Barros, Lecaros, Saavedra. En los saltos, Orrego y Sansot, que tan lucida actuación tuvieron en Montevideo, rivalizarán con Reccius, Kausel, Asenjo Coutts, etc., etc.

En la carrera de fondo de 1,500 metros, sobresalen Escobar, de Agronomía; Quiñones y Labbé, de Medicina.

En los lanzamientos se destacan Cortese, Acevedo, Asenjo, Vera, etc., etc.

El torneo comenzará a las 14 horas en punto, encareciéndose a los competidores la estricta puntualidad, pues la partida de la primera serie de 200 metros, se dará con los que se presenten a la cancha.

El desarrollo del programa se hará en el siguiente orden:

2 P. M.. — Series de 200 metros.

2.15. — Lanzamiento de la bala.

2.45. — 1,500 metros.

3 P. M. — Salto largo con impulso.

3.30 P. M. — 400 metros planos.

3.45 P. M. — Lanzamiento del dardo.

4.15. — Salto tres pasos.

4.45 P. M. — Final de 200 metros.

5 P. M. — Salto alto sin impulso.

5.30 P. M. — Postas 400 metros (4 x 100).

El Comité Directivo es el siguiente:

Presidencia honoraria, Pablo Ramírez; Domingo Amunátegui y Arturo Alessandri; vice-presidencia honoraria, presidente de la Federación de E. de Chile, Alfredo Betteley y Benjamín Tallman; árbitro general, señor Alberto Warnken; ayudante, señor Alberto Asenjo; juez de partida, señor Otto Jokansen; ayudante, señor H. Andwandter; juez de saltos y lanzamientos, Julio Kilian; ayudantes, Enrique Córdova y Abraham Scheweitzer; jueces de llegada, Enrique Labra, C. Haupt y Walter Müller; cronometradores, A. Jensohkie, F. Vassi y Dr. Arnello; jueces de cancha, Pedro L. Ugalde, D. Toriello, Vidal Torres, Dr. Castañon, Osvaldo Vergara, A. Besoaín, Hernán Alessandri.

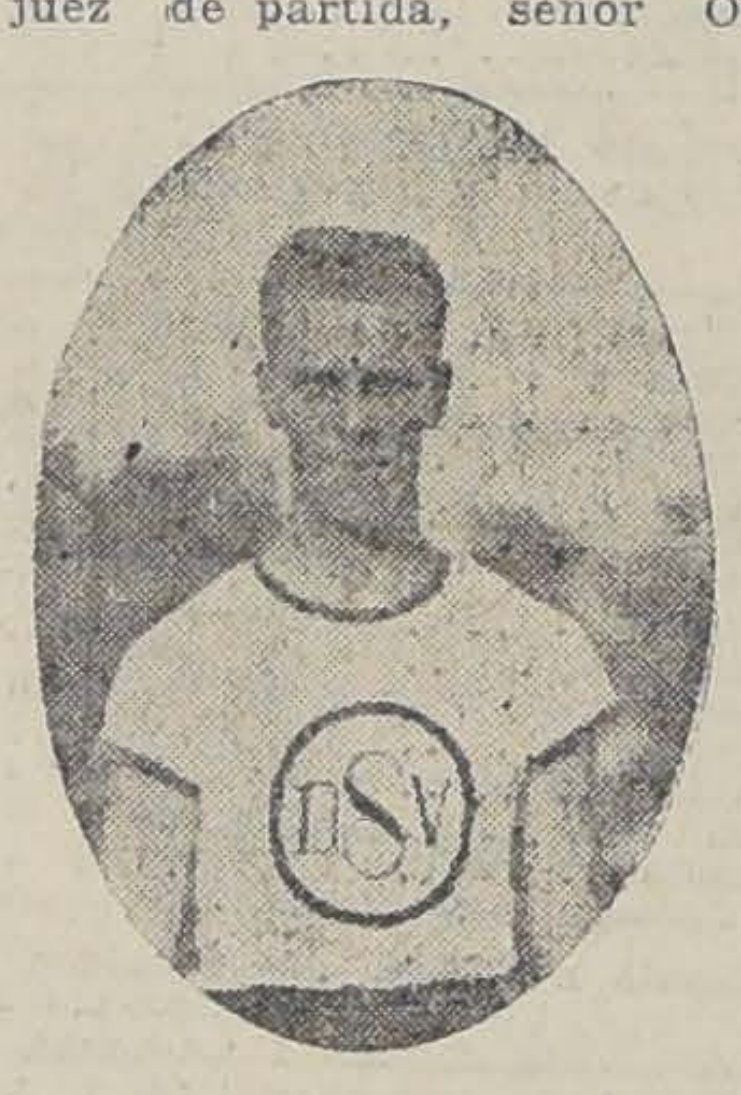

SEÑOR RICARDO MÜLLER, vencedor de la prueba de salto largo en el último certamen sur-americano de atletismo

FOOTBALL

ASOCIACION SANTIAGO CONTRA LIGA NACIONAL

Por la Copa Unión Serena: Internado I con Santiago Badminton I

Se iniciará la reunión hoy, a las 2 P. M., en la Cancha Independencia N.o 1

Especial atractivo revestirá la interesante reunión deportiva que se realizará en la tarde de hoy en la cancha Independencia N.o 1, y estamos ciertos que los asiduos asistentes a este campo de juegos se darán cita a presenciarla.

La Asociación de Football de Santiago, entrenará hoy su cuadro seleccionado para presentarse en buenas condiciones al entreciudades que sostendrá en el curso de este mes con el poderoso equipo de Los Leones; y por otra parte los homogéneos y rápidos conjuntos de las clubs Internado y Santiago Badminton, verificarán su primer encuentro por el valioso trofeo Unión Serena.

A las 14 horas, ante el árbitro señor Carlos Fanta solicitado especialmente por el S. Badminton iniciarán la brega los siguientes conjuntos de los clubs mencionados:

Badminton

Cochrane
Cisternas, H. Silva
Eórqués, Arancibia, J. Bate
Orrego, Videla, Fuenzalida
C. Luco G. Silva

Carrasco Garay
Rejinato, Ramírez Salgado
Vicencio, V. González, Rojas, (cap)
Fletcher, Osorio
Urrutia

Internado

Actuarán como reservas por el S. Badminton, los señores: Blanco, Sepúlveda, Esocbar Bate, y por el Internado, los señores: Araya, Massal, Abumada, Soriano, Radnich, Venturini, Santana y Fanta.

A las 16 horas, ante el árbitro, señor Roberto Bustos, se iniciará el encuentro entre los equipos combinados de la Asociación Santiago y de la Liga Nacional, el último de los cuales se ha estado preparando tesoneramente para medirse con el cuadro representativo de Melipilla, por el premio Municipal y por la Copa Héctor Arancibia Laso.

Estos conjuntos se presentarán en el siguiente orden:

Asociación Santiago

Gamboa
Gatica, Pastene
Teuche, Ulloa, A. Díaz
Arrillaga, R. Rojas, A. Morales
G. Díaz Carrasco

Jorquera J. Alvarez
S. Soto, A. Ojeda, Herrera
Hidalgo, Acevedo, Ariztía
Recabarren, Figueroa
Morán

Liga Nacional

Han sido citados como reservas por la Asociación Santiago, los señores Madariaga, Bertosi, Acuña, Fuenzalida, D. González, Valderrama, L. Allende, E. Vergara y A. Cabrera; y por la Liga Nacional, los señores: A. Flores, S. Marroquí, Aránguiz, Castro, A. Vásquez, Duarte y Lizama.

La Asociación jugará con uniforme blanco y la Nacional con el del General Bulnes.

El valor de la entrada a tribunas se ha fijado en sesenta centavos por persona. Las damas tendrán acceso libre a la cancha.

POR LA COPA COLOMBIA.— En la cancha del Gath y Chaves, se realizarán hoy, dos encuentros por la competencia de este trofeo:

Santiago contra Sportverein y Santiago National contra Gath y Chaves, a las 14.15 horas y 16 horas, respectivamente.

LA REUNION DE HOY. — La Comisión de la Asociación de Chile, formada por los señores Gerónimo Arce Gallo y José Onetto, a que nos referíamos en nuestra edición de ayer se reunirá hoy a las diez de la mañana, en el Club Radical, Ahumada 242, con los representantes de las Ligas y Asociaciones de Santiago.

Esta Comisión viene a conferenciar acerca de la constitución del cuadro unido de Santiago y del próximo entreciudades por el trofeo Van Buren.

Presentamos nuestro saludo a los distinguidos huéspedes.

ENCUENTROS SUSPENDIDOS.—Con motivo de las selecciones del próximo Domingo, el Directorio de la Asociación Santiago, acordó en sesión de anoche, suspender las partidas Magallanes I con Liverpool I, National Star con M. Eléctrica I, Sportverein I con Morning Ctar I, Ibérico Balonpie I, con Internado I, Borgoño I con Gath y Chaves I.

MAGALLANES I CON ARCO IRIS I.— Interesante promete resultar el torneo deportivo que tendrá lugar hoy, en la cancha del Santiago, ubicada en la calle Panteón esquina de Independencia, a las 15.30 horas, donde se llevará a cabo el match de football a beneficio de la sección socorros mutuos de la Sociedad de Joyeros de Santiago, institución que ha donado una hermosa copa de plata para este encuentro.

Demasiado conocidos de nuestro público sportivo son ambos contendores, para que nos detengamos a analizar sus componentes; bástenos decir que son los que aportan el mayor contingente de jugadores en la formación de los equipos internacionales o intercytis, lo que justifica el creciente interés que existe por asistir a esta partida.

Damos a continuación los equipos:

Magallanes

Frias
De la Fuente, C. Ernst
O. Ernst, Pastene, Lara
Abello, Tassara, Sánchez
Arellano Ortega

Tapia Pérez
Alarcón, Torres, Vera
Cienfuegos, Godoy, Morales
Adasme, Avila
Néliz

Arco Iris

MARRUECOS CON MAESTRANZA ATLETICO. — Hoy se llevará a efecto en Marruecos, este encuentro, bajo las órdenes del señor Alberto Aravena. Los jugadores del Maestranza, partirán por el tren que sale de la Estación Central a las 13 horas.

Tanto en el vecino pueblo como en esta ciudad, reina entusiasmo por presenciar este encuentro.

Como preliminar actuarán los segundos equipos.

ASOCIACION DE FOOT-BALL DE SANTIAGO.—Partidas oficiales que se jugarán el Domingo próximo.—Copa Chile.—Instituto Nacional I con Santiago I; cancha Santiago; hora 3.45; árbitro señor Roberto Bustos.

Copa Unión B.—Arturo Prat con Loma Verde I; cancha No. 2; hora rrera.

Copa Independencia A.—Maga- 4 P. M.; árbitro señor Roberto Hellanes II con Liverpool II; cancha No. 1; hora 10.45 A. M.; árbitro señor Carlos Saenger.

Copa Arauco.—Instituto Nacional II con Santiago II; cancha Santiago; hora 2.30 P. M.; árbitro señor Oscar García .

Borgoño II con Gath y Chaves II; cancha Gáth y Chaves; hora 2.15 P. M.; árbitro señor Poblete.

Copa Independencia B.—S. Dumont II con Esperanto II; cancha No. 2; hora 10.45 A. M.; árbitro señor Armando Valderrama.

Loma Verde II con Iris Sporting Club II; cancha No. 1; hora 9.30 de la mañana; árbitro señor Humberto Peña.

Copa Miguel Blanco.—Magallanes III con Morning Star III; cancha No. 2; hora 9.30 A. M.; árbitro señor Carlos Saenger.

Gath y Chaves III con Gimnástico III; cancha Gath y Chaves; hora 10.30 A. M.; árbitro señor Alberto Parodi.

Santiago III con M. Atlético III; cancha Santiago; hora 10 A. M.; árbitro señor Rafael Vergara.

Copa F. de B. Echeverría.—Primavera con Iris Sporting Club; cancha Los Leones; hora 2.30 de la tarde; árbitro señor Enrique Ilabaca.

Directores de turno: canchas números 1 y 2, en la mañana el señor Schmidt y en la tarde el señor Flores; cancha Gath y Chaves, en la mañana, los delegados de cada partida y en la tarde el señor Poblete; cancha del Santiago, en la mañana el señor Aravena y en la tarde el señor Schmidt; cancha de Los Leones, el señor Ilabaca.

ASOCIACION DE FOOT-BALL DE SANTIAGO.— Hoy Viernes, a las 3.30 P. M., deberán presentarse al director de turno en al cancha Independencia No. 1, para practicar con el combinado de la Liga Nacional, los siguientes jugadores: Gamboa (L), Gatica (E. R.), Casabonne (N. S.), Teuche (G. y Ch.) Ulloa (M. S.), Díaz (E. R.), G. Díaz (M. S.), Arrillaga (I. B.), Rodolfo Rojas (N. S.), A. Morales (E. R.), Carrasco (Inst.), Madariaga (G. y Ch.), Bertosi (S.), Acuña (J.), Fuenzalida (N. S.), Darío González (G. y Ch.), Valderrama (S.), L. Allende (S.), Eduardo Vergara (M .S.) y A. Cabrera (M. S.).

LIGA NACIONAL DE FOOT-BALL.— Hoy Viernes, a las 3.30 de la tarde, deberán encontrarse en la cancha Independencia No. 1, para practicar con el combinado de la Asociación Santiago, los siguientes jugadores: Morán, Figueroa, Recabarren, Ariztía, Acevedo, Hidalgo, Javier Alvarez, Herrera, Arturo Ojeda, Samuel Soto, J. Jorquera, A. Flores, S. Marroquí, Aranguiz, Castro, Alvarez, Duarte y Lizama.

Usarán el informe del General Bulnes F. C.

MARRUECOS con MAESTRANZA ATLETICO.—Como está anunciado, hoy se jugará en Marruecos el partido concertado entre el club local y el Maestranza Atlético.

Ambos cuadros se harán representar por sus mejores hombres, lo cual dará al juego un atractivo singular.

Por el Marrueco, tomarán parte, entre otros: Flores, Pinto, Pizarro y Miranda y por el Maestranza Atlético: Quinteros, Astudillo, Arellano y Rosales; jugadores todos de mucha preperación en este deporte.

El club visitante partirá por tren de la 1 P. M., para iniciar el juego a las 2 1|2 P. M., bajo la dirección del señor Aravena.

IBERICO BALOMPIE I con ESCUELA CABALLERIA I F. C.—IBERICO BALOMPIE II con MIRAFLORES II F. C.—Hoy se jugarán los amistosos entre los primeros y segundos equipos nombrados en la cancha que posee el E. Caballería, dándose principio a las 2.1|2 y 3.1|2 P. M., respectivamente.

POR LA LIGA METROPOLITANA DE DEPORTE.—Primera división:

Los Carreras I con Green Cross I; cancha Metropolitana; hora 4 de la tarde; árbitro señor Fco. Jiménez.

Segunda división:

1.o de Mayo I con Underwood; cancha Pomente C. S. N.; hora 3.30 P. M.; árbitro señor C. Aguirre.

Sportivo Libertad I con Santiago Badminton II; cancha Metropolitana; hora 2.30 P. M.; árbitro señor G. Aikman.

Carlos Condell con Angamos; cancha Oriente C. S. N.; hora 3.30 de la tarde; árbitro señor Fco. Troncoso.

Tercera división:

Baquedano con 1.o de Mayo II; cancha Poniente C. S. N.; hora 2.15 de la tarde; árbitro señor J. Figueroa.

Directores de cancha: Metropolitana, señor Jiménez y C. S. N., señor J. Jiménez.

POR LA ASOCIACION INFANTIL DE FOOT-BALL DE SANTIAGO.—Primera serie:

Independencia con M. Rodríguez; cancha M. Atlético; hora 10.30 A. M.; árbitro señor L. Quinteros.

Gimnástico con Magallanes; cancha San Eugenio; hora 10.30 de la mañana; árbitro señor Armando Martínez.

Segunda serie:

Independencia con Instituto Nacional; cancha M. Atlético; hora 9.30 A. M.; árbitro señor M. Prieto.

Tercera serie :

Gimnástico con Independencia; cancha San Eugenio; hora 9.30 de la mañana; árbitro señor Herrera.

Directores de turno: cancha San Eugenio, el señor Peña; cancha M. Atlético, señor Heredia.

POR LA LIGA JOSE ARRIETA.—Primera división.—Copa Ricardo de la Cerda:

Santa Elena I con Gold Cross I; cancha la del Santa Elena F. C. (Santa Elena); hora 2.30 P. M.; referee don Carlos Coopman.

POR LA ASOCIACION ESCOLAR.—Primera división:

Escuela Militar con Escuela Normal; cancha Academia; hora 3 1|2 P. M.; árbitro señor Flores. Postergado hasta el 16.

Segunda división:

San Pedro con Escuela Normal; cancha Academia; hora 2 P. M.; árbitro señor Ferrada.

Tercera división:

San Ignacio con Liceo Lastarria; cancha Academia; hora 10 1|2 de la mañana; árbitro señor Martínez.

Liceo Amunátegui con Superior de Comercio; cancha Academia; hora 9 1|2; árbitro señor Marticorena.

Directores de Turno: en la cancha Academia, señores Gatica y Lecaros.

POR LA ASOCIACION ATLETICA Y DE FOOT-BALL DE SAN MIGUEL.— Unión San Nicolás y Rogerio Bacón de la Granja; hora 2.30 P. M.; árbitro señor Eduardo Vergara.

Directores de turno: señores Daniel 2.o Guzmán y Juan Otaiza.

INTERNADO F. C.—Por tener que actuar los jugadores del Club a primera hora de la tarde en la partida contra el Santiago Badminton, se posterga la asamblea general anunciada para las 10 de la mañana de hoy, para el Domingo 24 de Agosto próximo.

LA SONRISA 'ROSS'

LA SONRISA DE LOS AMANTES

Ninguna sonrisa, por muy encantadora que sea, puede disimular el mal efecto que causa un aliento fétido. Ningún amante pudo jamás conquistar a una bella compañera si su aliento despedía la fetidez de un estómago sucio, ni doncella alguna pudo atraerse el cariño de un apuesto y digno galán cuando su aliento ofendía el olfato.

La Sonrisa "Ross", secundada por un aliento dulce e inducida por una digestión perfecta, es la Sonrisa del Amante Afortunado. Ella conquista.

De mucho más amor perfecto y felicidad que otros disfrutan los seres que usan las **Píldoras de Vida del Dr. Ross**, las creadoras de la sonrisa perfecta.

A todos los droguistas les agrada vender un frasquito de **Píldoras de Vida del Dr. Ross**.

The Sydney Ross Co., New York, U. S. A.

CICLISMO

LAS GRANDES CARRERAS DEL DOMINGO.—EL JURADO.— Muy comentadas siguen siendo en los círculos deportivos de la capital, las grandes carreras ciclistas que el Centenario efectuará el Domingo próximo en el Velódromo de la Sportiva, siendo uno de los principales atractivos la reaparición del gran campeón Alejandro Vidal.

Damos a continuación el jurado que tenrá a su cargo el control de las carreras:

Comisarios generales: señores Carlos del Pino y Vicente Sepúlveda.

Jueces de partida: señores Erasmo Vásquez, Roberto Charlín y Emilio González.

Jueces de llegada: señor los Jiménez, Juan Arrayet, Coppa y Florindo Donoso.

Cronometrador oficial señ berto Caffi.

Anunciador, señor Carlos cibia.

Jueces de cancha: señores que Chartier, José Morales ro Rojas, Norberto Morales cisco Julliet y F. Contreras.

Tesorero general, señor Leiva.

Ayudantes: señores A. José Moraga, Abraham Angel Vargas.

A los corredores que por motivo no pudieron ins ayer, se les avisa que en el dromo los atenderá hoy en la el señor Angel Vargas.

BOX

EL BOXEADOR CARLAS REZ.—Este popular campe pluma, nos encarga avisar alumnos que reanudará sus en el Gimnasio Pellegrini, quince días más.

Pérez se encuentra enfer bido a un accidente sufrido algunos días.

LILLO-JIMENEZ.— Una sa de Chillán ha organizado el día 24 del presente match a 15 rounds, entre el lar campeón de Chile de los medios, Indalicio Lillo, y el peón peso pesado de Talca, Jiménez.

RAAB RECOLETA BOXIN —Cita a sesión de directorio hoy, a las 8 P. M.

TRIBUNALES

CORTE SUPREMA

Movimiento habido en 14 de Agosto de 1919

1.a sala.— 1 y 2 Recurso de hecho de Exequiel Ossio, fallados; 4 B. Arredondo con Vapores Kosmos, en acuerdo; 3 Suspendida.

Alegó en la 1.a y 2.a don Miguel Luis Valdés y en la 4.a don Ricardo Cruz Coke.

2.a sala.— 1 Contra Dionisio Serey, en acuerdo.

Las demás no vistas.

Se anunció en la 1.a don Alfredo Urzúa.

CORTE DE APELACIONES

Movimiento habido en 14 de Agosto de 1919

1.a sala.— 1 Bustos con Loumestre, confirmada; 2 Moro con Fisco, relación pendiente; 5 Gómez con Ferrocarriles del Estado, suspendida; 15 Cordero con Patronato de San Isidro, trámite.

Alegaron:

En la 1, don Enrique Gallo con don Gustavo Cano.

En la 2, don Carlos Estévez G. con don Arturo Alessandri Rodríguez.

2.a sala.— 1 Carlos de la Cerda, cuentas, sin Tribunal; 2 Rec. de hecho de M. Ungemach, ha lugar; 3 Caja de Crédito Hip. con Sara Saavedra, suspendida; 4 Pascual Mardones con Roberto Aspillaga, conf.; 5 Rafael Valdés con Soc. Termas de Catillo, sin tribunal; 6 Concepción Torrealba con Jorge Cañas, suspendida; 7 Luis Meneses con Antonio Valenzuela, confirmada; 8 Walter Libu con Zacarías Atienza, suspendida; 9 Suc. N. Esquena con J. Díaz, confirmada; 10 José Félix Ureta con Delfín Droguett, revocando; 11 F. Niedbolski con E. Bogoso, mal llamada; 12 José Luis Ortega con Fisca, suspendida; 13 Castulia Pezzone con Manuel Ojeda, sin estado; 14 Fisco con Ernesto Huming, revocada.

Alegaron:

En la 2, don Manuel Rodríguez P. contra el recurso y don Luis Salinas M., por el recurso.

En la 7, don Teodoberto Alvarez, revocando.

En la 9, don Domingo Silva R., confirmando.

En la 10, don Lindor Pérez G. con don Arturo Romo.

En la 14, don Fancisco Conejero, confirmando.

3.a sala.— 1 Saavedra con Rogat y otros, sin tribunal; 2 Tracción Eléctrica con Tejada y otro, confirmada; 3 Alfaro con Aravena, suspendida; 4 León v. de A. con Ferrocarriles del Estado, suspendida; 5 Alessandri con Silvau, sin tribunal; 6 Azócar con Labbé y otro, confirmada; 7 Román de A. con Avila, confirmada; 8 Fisco con Cuevas, confirmada.

Tránsito Barrios, recurso de amparo.

Alegaron:

En la 2, don Germán Riesco, mando.

En la 6, don Víctor M.

4.a sala.— 1 Sum. por de G. 2.o Casanova, conf.; 2 por hurto de una yegua, id.; tra Luisdorfo Ahumada, id.; tra Angel C. Córdova, id.; 5 José Ortiz y otros, id.; 6 Con nuel Jerez, id.; 7 Contra Merino, id.; 8 Contra Manu Cruz Rojas, id.; 9 Contra Balbontín, trámite.

5.a sala.— 1 Rosenthal Wohbrat, allegatos pendientes.

Alegaron:

Don Roberto de Petris con tavio Reyes del Río.

1.a SECRETARIA

Ingreso civil

Gustavo Finat con Pablo 3.er juzgado; Pedro Camps con Araneda, 3.er juzgado; Lisan llalobos con Juana R. Garay, gado; Lisandro Villalobos con R. Garay, 5.o juzgado; Suc. Ju gado con Fisco, Antofagasta Ramírez con Juan Ruiz, 2.o ju Aníbal Soza y otros (nomb. dor), 5.o juzgado; Rubén Dí con Hermógenes Espejo, gado.

Ingreso criminal

Contra Angel C. Delfín; Con nuel E. Reyes; Denuncio Ja zarro; Contra Luis Molina; Pedro Avalos; Sumario por robo món Sepúlveda; Contra Luis Contra Juan de D. Peña; Contra Aróstica; Sumario por robo Ortiz; Contra Juan B. Mella; Fernando Farías; Contra Juan Catalán; Sumario por muerte guel Palma; Contra Máximo ros; Sumario por pérdida de tro en Notaría; Contra Bar Hernández; Contra Bernardo tara; Contra Luis Manzor.

2.a SECRETARIA.— FABR

Ingreso civil

L. G. Ureta con M. Cano, gado; G. Finat con R. Inostr juzgado; F. Robles con J. 2.o juzgado; C. Cotta con Ja Beneficencia, 2.o juzgado; J. bio con Partición, San Fernan los Luppi con N. Bravo, 1.er do; Carlos Luppi con N. Bra juzgado.

Ingreso criminal

Contra Rosendo Bravo, Curicó tra Manuel Muñoz, Curicó.

VISITA EXTRAORDINARIA 2.o JUZGADO DE CAUPOL

La Iltma. Corte de Apel comisionó al señor Ministro Moisés Lazo de la Vega, para practique una visita extraor en el juzgado de letras de servido por don Diógenes Ol vas, por ciertas irregularidades se dicen cometidas por el nado juez, y se le fijó el pl veinte días para que practi cha visita.

MECÁNICA DE ALTA PRECISION

A cargo del Ingeniero **Mr. HENRY SPACK**

Especialista en MAQUINAS DE ESCRIBIR de cualquiera marca

Limpiezas, composturas, refacción de toda máquina.-Unico Taller que presenta la completa garantía de

Competencia y de seriedad comercial

Sobrino H.nos Galería Alesandri N.º 27

Escobillones Metálicos

PARA LAVAR BOTELLAS

Escobillones de Crin

PARA LAVAR BOTELLAS, A MAQUINA Y A MANO

OFRECEN:

Raab, Bellet y Cía.

ESTADO 235

Municipalidad

de Viña del Ma

Concurso para la construcción de un balneario

El Sábado 16 del presente, a las 2 de la tard y en la Sala de la Alcaldía, tendrá lugar la ape tura de las propuestas y planos presentados este concurso.

Se avisa a los interesados por si estiman nec sario presenciar este acto.

Viña del Mar, 14 de Agosto de 1919

LA ALCALDÍA

Informaciones Comerciales, Industriales y Agrícolas

CAMBIO

BANCARIO .. .. 9 13|16

COMERCIAL .. .. 9 7|8

EQUIVALENCIAS DEL CAMBIO BANCARIO

LIBRA VALE .. .. $ 24.45.85

DOLAR .. .. 5.75 ½

FRANCO 0.77.07

LIRA 0.67.91

PESETA 1.05.54

NAC. ARGENTINO . . 2.41.—

PREMIO DEL ORO: 90.50 o|o

VALOR DEL PESO ORO DE 18 d.

Al cambio bancario de 9 13|16, un peso oro de 18 d vale $ 1.83.43, moneda corriente.

Siendo el recargo comercial de 90 0 por ciento, hay una diferencia de .07 moneda corriente.

Los Bancos que se expresan han fijado los cambios siguientes:

Banco de Chile

Plazas	90 d|v.	A la vista
Londres	9 13|16	9 5|8
París	1.29 3|4	1.27 1|4
N. York		5.75 1|2
Italia	1.47 1|4	1.44 3|4
España	0.94 3|4	0.93
Argentina		2.41

Banco de Londres y Río de la Plata

Plazas	90 d|v.	A la vista
Londres	9 13|16	9 21|32
París	1.35	1.33 1|4
N. York		5.74

Banco Español de Chile

Plazas	90 d|v.	A la vista
Londres	9 25|32	9 19|32
Libra vale	$ 24.54.—	$ 25.02.—
Peseta	$ 1.05.82	$ 1.07.81
Franco	$ 0.77.36	$ 0.78.74
Dólar		$ 5.77.25

BOLSA DE COMERCIO

MOVIMIENTO

Variado detalle ofreció el movimiento realizado ayer en acciones durante las dos horas oficiales de la Bolsa de Comercio, y aunque el valor de las operaciones fué menor que el del día precedente, el mercado se vió activo durante las ruedas, sobre todo en la 2.a, donde se anotó un crecido número de transacciones, muchas de ellas de pequeño valor, por tratarse de títulos de bajo precio.

Se operaron con preferencia accs. de Llallagua, Antequera, Oploca, Máfil, Oruro, Gatico, Alianza de Taltal, Viñas, Banco de Chile y Nacional.

Regular fué el movimiento desarrollado en bonos, siendo los Hipotecarios 8-1 los que obtuvieron el mayor número de ventas.

En la 1.a rueda se hicieron 53,000 en bonos y 1.800,617 en acciones, aumentando en la 2.a el valor de los bonos y disminuyendo el de las acciones, haciéndose 195,900 en las primeras y 1.103,464.50 en las segundas.

El valor total de las operaciones en accs. ascendió a 2.904,081.50 efectivos y a 248,900 nominales en bonos.

Comparadas estas cifras con las del día anterior, tenemos un saldo en contra de los bonos de 100,600 y de las accs. de 842,729.

TENDENCIA

El cierre del mercado acusó sostenimiento en bonos y acciones.

ULTIMAS COTIZACIONES

Llallagua.— Transacc. a 337 para Agosto 28; comp. a 338 1|2 y vend. a 339 para Setiembre 11.

Máfil.— Transacc. y vend. a 139 para Setiembre 11.

Vacas.— Comp. a 6 7|8 y vend. a 7 para Agosto 28.

Oplocas.— Comp. a 176 para Setiembre 11.

Curanilahue.— Vend. a 245 1|2 para Setiembre 11.

Gaticos.—Comp. a 26 1|4 para Agosto 28.

Huanuni.— Comp. a 109 para Setiembre 11.

Antofagasta.— Transacc. y vend. a 151 1|2 para Setiembre 11.

Viña.— Vend. a 122 para Setiembre 11.

Tabacos.— Comp. a 88 al contado.

Nacional de Petróleo.—Vend. a 1.

Germania.— Comp. a 55 al contado.

Bolsa de Comercio.— Transacc. a 140,000 en privado.

Oro.— Vend. 90.70; Comp. 90.50.

Cambio.— Vend. 9 7|8.

OPERACIONES DE AYER

1.a rueda

700 Llallagua Agosto 28, 340
1700 Id. id., 342.
100 Id. id., 342 1|2.
700 Id. id., 343.
200 Id. id., 341 1|2.
100 Id. id., 342 1|4.
300 Id. id., 338.
100 Id. Setiembre 11, 341 1|2.
200 Id. id., 342.
200 Id. id., 342 1|2.
100 Id. id., 344.
2300 Oruro Agosto 28, 28 1|2.
400 Gatico id., 27 1|4.
2700 Id. id., 27 1|2.
200 Máfil Setiembre 11, 132.
2000 Alianza de Taltal P. S., 4 1|2.
200 Malvoa, 29.
34 Tattersall, 163.
435 Banco de Chile, 230.
37000 Caja 8-2, 101 1|2.
4000 Caja 8-1, 101 1|2.
5000 Hip. 8-1, 102 3|4.

2.a rueda

400 Llallagua Agosto 28, 335.
200 Id. id., 334 1|2.
300 Id. Setiembre 11, 336.
100 Id. id., 336 1|2.
400 Id. id., 337.
3500 Antequera, 2 3|4.
200 Curanilahue Set. 11, 246 1|2.
200 Gatico Agosto 28, 26 3|4
900 Oploca id., 174.
100 Máfil, Setiembre 11, 132.
100 Id. id., 134.
50 Id. id., 133.
200 Id. Agosto 28, 132.
800 Id. id., 133.
400 Oruro id., 28 1|2.
20 Disputada, 19 1|2.
180 Antofagasta, 150.
20 Electricidad Ind., 114.
100 Id. id., 115.
500 Cemento Melón, 90.
500 Viñas, 122.
300 Id. Setiembre 11, 122 1|4.
3 Vidrios, 335.
35 Gas de Santiago, 107 1|2.
36 Id. id., 107.
100 San Bernardo, 115 1|4.
350 Banco Nacional, 57 1|2.
9 Banco Chile, 230.
55 Banco Santiago, 160.
60900 Caja 8-1, 101 3|4.
17000 Caja 7-1, 98 5|8.
10000 Hip. 8-2, 102 1|2.
61000 Hip. 8-1, 102 3|4.
19000 Hip. 7-1, 100.
20000 Gdor. 8, 89 1|4.
8000 Gdor. 8 año 911, 90 1|2.

OFERTAS Y DEMANDAS

Caja Hip. 8-2.— Transacciones por 37,000 nominales.

Caja Hip. 8-1.— Transacciones por 71,900 nominales.

Caja Hip. 7-1.— Transacciones por 17,000 nominales, quedando comp. por 11,000 a 98 1|2 y vend. por 9,000 a 98 5|8.

Caja Hip. 6-1.— Comp. por 8,000 a 92 1|4.

Banco Hip. 8-2.—Transacciones por 10,000 nominales.

Banco Hip. 8-1.— Transacciones por 67,000 nominales, quedando comp. hasta por 600,000 a 102 3|4.

Banco Hip. 7-2.— Comp. por 20,000 años 910 a 101.

Banco Hip. 7-1.— Transacciones por 19,000 nominales, quedando vend. por 50,000 a 100.

Garantizador 8.— Transacciones por 28,000 nominales, quedando comp. por 3,000 y 5,000 año 911 a 90 y 8,000 corrientes a 89 y vend. por 1,000 año 913 a 90 y 7,000 corrientes a 89 1|4.

ACCIONES BANCARIAS

Chile.— Se transaron 444 accs. por 12,120, quedando vend. por 100 y 2 a 230.

Español.— A 190 se ofreció comprar 100 y 24 accs.

Nacional.— Se transaron 350 accs. por 20,125, quedando comp. por 250 a 57 1|4 y 8 a 58 y vend. por 200 a 57 1|2.

Santiago.— Se transaron 55 accs. por 8,800, quedando vend. por 25 a 160.

Hipotecario.—A 735 se ofreció comprar 49 accs.

Francés.—50 accs. se ofreció vender a 70.

Italiano.— Comp. por 1,000 accs. a 5 3|4 y vend. por 250 a 6.

SOCIEDADES MINERAS

Llallagua.—Se transaron 5,800 accs. por 1.973,275, quedando para Agosto 28 comp. por 400 a 336 y vend. por 100 a 336. Cierran a última hora con transacción a 337 para Agosto 28. Comp. a 338 1|2 y vend. a 339 para Setiembre 11.

Oploca.— Se transaron 900 accs. por 156,600, quedando comp. por 200 a 174 1|2 para Agosto 28 y vend. por 1 a 170 al contado. Cierran a última hora con comp. a 176 para Setiembre 11.

Totoral. — A 26 al contado se ofreció vender 100 acciones.

Gatico. — Se transaron 3,300 acciones por 90,500, quedando comprador por 200 a 26 3|4 para Agosto 28 y vendedor por 200 a 27 para esta fecha. Cierran a última hora con comprador a 26 1|4 para Agosto 28.

Oruro. — Se transaron 2,700 acciones por 76,950, quedando vendedor por [illegible] a 28 1|2 para Septiembre 11.

Curanilahue. — Se transaron 200 acciones por 49,300, quedando vendedor por 400 a 245 para Setiembre 11 y 100 a 244 para Agosto 28. Cierran a última hora con vendedor a 245 para Setiembre 11.

Colquiri. — Comprador por 300 a 3 3|4 y vendedor por la misma cantidad a 4.

Caylloma. — A 9 3|8 para Setiembre 11 se pidieron 1,000 acciones.

Pintados. — A 4 1|4 se ofreció comprar 300 acciones.

San Bartolo. — A 65 para Setiembre 11 se pidieron 500 acciones.

Antequera. — Se transaron 3,500 acciones por 9,625, quedando vendedor por 1,600 a 2 3|4.

Disputada. — Se transaron 20 acciones por 390, quedando vendedor por 500 a 20.

Máfil. — Se transaron 1,450 acciones por 192,450, quedando vendedor por 100 a 133 para Agosto 28. Cierran a última hora con transacción y vendedor a 139 para Setiembre 11.

Domeyko. — Comprador por 500 acciones a 12 1|2 para Agosto 28 y 36 a 13 al contado.

Monte Blanco. — A 12 se ofreció vender 100 acciones.

Huanuni. — A 104 al contado se pidieron 100 acciones. Cierran a última hora con comprador a 109 para Setiembre 11.

Vacas. — Comprador a 6 7|8 y vendedor a 7 para Agosto 28.

SOCIEDADES SALITRERAS

Antofagasta. — Se transaron 180 acciones por 27,000, quedando comprador por 200 a 150 al contado, 100 a 150 1|2 para Agosto 28 y 200 a 151 1|2 para Setiembre 11. Cierran a última hora con transacción y vendedor a 151 1|2 para Setiembre 11.

Boquete. — A 52 se ofreció vender 500 acciones.

Alianza de Taltal. — Se transaron 2,000 acciones por 9,000.

SOCIEDADES GANADERAS

Tierra del Fuego. — Comprador por 5 acciones y vendedor por 100 a 107.

COMPAÑIAS DE SEGUROS

Germania. — A última hora se pidieron a 55.

SOCIEDADES INDUSTRIALES

Gas de Santiago. — Se transaron 71 acciones por 7,619.50, quedando comprador por 60 a 107.

Laboratorio Chile. — Vendedor por 50 acciones a 90.

Electricidad Industrial.— Se transaron 120 acciones por 13,780, quedando comprador por 100 y 1 a 115.

Viña. — Se transaron 800 acciones por 97,675, quedando vendedor por 100 a 122 1|4 para Setiembre 11 y por 100 a 122 al contado. Cierran a última hora con vendedor a 122 para Setiembre 11.

Penco. — A 191 se ofreció comprar 50 acciones.

Malvoa. — Se transaron 200 acciones por 5,800, quedando comprador por 50 a 28 1|2 para Agosto 28 y vendedor por 300 a 29 para la misma fecha.

Tabacos. — A 89 se pidieron 10 acciones. A última hora se pidieron a 88.

Vidrios. — Se transaron 3 acciones por 1,005, quedando vendedor por 5 y 9 a 330.

Cemento Melón. — Se transaron 500 acciones por 45,000, quedando comprador por 300 a 90 para Agosto 28 y vendedor por 100 a 90 1|2 para la misma fecha.

San Bernardo. — Se transaron 100 acciones por 11,525, quedando comprador por 100 a 115 y vendedor por 100 a 116.

Tattersall. — Se transaron 34 acciones por 5,542, quedando comprador por 14 a 163.

Telégrafo Comercial. — A 50 se ofreció comprar 100 acciones.

SOCIEDADES PETROLIFERAS

Nacional de Petróleos. — A última hora se ofreció vender a 1.

DIVERSAS

Bolsa de Comercio de Santiago.— En privado se transó 1 acción en 140,000.

BOLSA DE CORREDORES DE VALPARAISO

1.a rueda

1300 Huanuni Setiembre 11 a 100.
300 Id. id., 99.
86 Tabacos, 88 1|2.
1000 Oruro, Ag. 28, 28.
500 Gatico, Set. 11, 27 1|4.
200 Oruro, Ag. 28, 29.
700 Id. id., 28 3|4.
200 Huanuni, Set. 11, 99 1|2.
100 Id. id., 101 1|2.
50 Id., 100.
300 Llallagua, Ag. 28, 341.
200 Oruro, Set. 11, 29.
1000 Huanuni, id., 101.
100 Ant. P. H., 150 3|4.
500 Oploca, Ag. 28, 170.
300 Huanuni, id., 101.
600 Llallagua, id., 343.

2.a rueda

1900 Gatico, Set. 11, 27.
930 Id., Ag. 28, 27.
500 Id., Set. 11, 27 1|8.
500 Id. id., 27 1|4.
300 Huanuni, id., 102.
100 Id., Ag. 28, 102.
100 Viña, id., 122 1|4.
200 Huanuni, id., 101 1|2.
100 Id., Set. 11, 102 1|2.
500 Viña, Ag. 28, 122.
100 Id., Set. 11, 122 1|4.
600 Huanuni, id., 103.
200 Viña, id., 122.
200 Gatico, Ag. 28, 26 3|4.
300 Huanuni, Set. 11, 104.
100 Id. id., 105.
1000 Hip. 8o|o Valp., 99 1|2.
100 Fuego, Ag. 28, 106 1|2.
300 Caylloma, P. H., 9 3|8.

LETRAS

1.a rueda: Vend. 9 13|16.
1.a rueda: Comp. a 9 27|32.
2.a rueda: Vend. a 9 27|32.
2.a rueda: Comp. a 9 7|8.

ORO

1.a rueda: Vend. a 91.30.
1.a rueda: Comp. a 91.20.
2.a rueda: Vend. a 90.70.
2.a rueda: Comp. a 90.50.

ESTAÑO Y COBRE

Según cablegrama de Londres recibido ayer en la Bolsa, el estaño no varió al contado y bajó 1 libra esterlina a plazo.

El cobre Standard subió 1.10 libra esterlina al contado y a plazo.

ACCIONES Y BONOS

Ultimas cotizaciones

	Pagados	Precios	
BANCOS			
Chile	$ 100	230	c.
Español de Chile	$ 100	190	c.
Gar. de Valores	$ 100	25	v.
Francés de Chile	$ 50	70	v.
Hip. de Chile	$ 200	735	c.
Hip. Valparaíso	$ 100	135	c.
Italiano	$ 20	5¾	c.
Nacional	$ 40	57½	v.
Popular	$ 100	128	c.
Talca	$ 100	160	v.
Santiago	$ 100	160	v.
Ind. y Comercio	$ 20	22½	c.
SOCIEDADES MINERAS			
Antequera	sh. 4	2¾	v.
Caylloma (pl.)	sh. 5	9½	c.
Colquiri (est.)	$ 1	3¾	c.
Curanilahue (ca.)	$ 100	244	v.
Disputada (cob.)	$ 25	20	v.
Domeyko (cob.)	$ 5	13¼	v.
Fortuna C. (est.)	$ 10	17¾	tr.
Gatico (cobre)	£ 1	26¾	c.
Llallagua (est.)	£ 1	338½	c.
Lota y Co. (car.)	$ 20 oro	260	tr.
Máfil (car.)	$ 50	139	v.
Monte Bco. (est.)	$ 4	12	v.
Oruro (est.)	$ 20	28½	v.
Oploca	£ 1	176	c.
Pintados (s. not.)	$ 38	4½	v.
Pod. de Coll. (c.)	£ 5	31	v.
S. Bartolo (cobre)	$ 20	66	c.
S. J. Oruro (est.)	£ 1	2¼	c.
Schwager (ca.)	£ 5	1300	tr.
Taltal (plata)	$ 10	11	c.
Totoral (plata)	$ 10	26	v.
Vacas (oro)	$ 5	7	v.
SOCIEDADES SALITRERAS			
Agua Santa	£ 5	140	c.
Antofagasta	£ 5	151½	v.
Boquete	£ 5	50	tr.
Castilla	$ 20	10	tr.
Lastenia	£ 1	31¼	tr.
La Unión	$ 20	9¼	c.
Loa	£ 1	56	c.
Perseverancia	£ 20	20	c.
GANADERAS Y AGRICOLAS			
Anglo Ch. Past.	£ 1	10	c.
Aysen	£ 1	83	tr.
Chile-Argentina	£ 1	10¼	tr.
Gente Grande	£ 1	96	c.
Laguna Blanca	£ 1	116	c.
Rupanco	$ 20	45	c.
Tierra del Fuego	£ 1	106½	tr.
Vallenar	$ 20	66	c.

COMPAÑIAS DE SEGUROS			
La Alemana	$ 125	305	c.
La Alianza Ch.	$ 25	68	tr.
La Americana	$ 100	350	tr.
La América	$ 25	70	c.
Araucanía	$ 25	56½	tr.
La Anglo Chilena	$ 25	97½	c.
La Central	$ 25	68	tr.
La Chilena C.	$ 25	84	c.
La Comercial	$ 75	215	c.
La Española	$ 100	320	c.
La Francesa	$ 50	170	c.
La Franco Ch.	$ 25	52	c.
Germania	$ 25	55	c.
La Iberia	$ 62½	109½	tr.
La Industrial	$ 25	47	tr.
La Internacional	$ 35	140	c.
La Italia	$ 100	300	c.
La Mapocho	$ 50	185	c.
La Nacional	$ 25	720	c.
Nueva España	$ 75	180	c.
La Protectora	$ 25	300	c.
La Santiago	$ 50	310	c.
La U. Nacional	$ 60	85	c.
La U. Chilena	$ 50	700	tr.
SOCIEDADES INDUSTRIALES			
Am. Shoe Fact.	$ 100	100	v.
Austral de Mad.	£ 1	1¼	c.
Buques y Mad.	$ 50	65	tr.
Catres	$ 100	70	c.
Cemento Melón	£ 1	90	tr.
Cerv. Unidas	$ 100	403	tr.
Diques	$ 100	234	c.
Chiclayo (azu.)	£ 1	20	c.
Electricidad	£ 50	115	c.
El Globo	$ 100	86	c.
Feria Izquierdo	$ 100	110	v.
Gas Valparaíso	$ 50	111	tr.
Gas Santiago	$ 50	107	c.
Industrial	$ 60	230	tr.
Laboratorio Chile	$ 25	88	v.
Malvoa	$ 20	29	tr.
M de la Vega	$ 100	100	tr.
Penco (R. de A.)	£ 1	191	c.
Sal P. de Lobos	$ 50	52	c.
San Bern. (F. E.)	$ 100	115	c.
San Martín (FT)	£ 1	1	v.
Tabacos	$ 20	88½	c.
Tattersall	$ 100	163	c.
Tejidos Santiago	$ 100	400	tr.
Teleg. Comercial	$ 25	50½	tr.
Teléf. Nacional	$ 10	15	v.
Transp. Unidos	$ 50	40	v.
Hip. Chile	500	1000	tr.
Vapores S. A.	$ 25 oro	245	tr.
Vidrios	$ 100	330	v.
V. del Mar, R. A.	£ 1	122	v.
SOCIEDADES PETROLIFERAS			
Sud-Americana	$ 1	0.25	c.
SOCIEDADES DIVERSAS			
B. de C. de S.	$ 1250	$ 125000	c.
B. de C. de V.	$ 5000	190000	tr.
Club Hípico	$ 500	10200	tr.
Créd. y Cons.	50	7½	tr.
BONOS			
C. 5 en £ (31 Ma. y 30 Se.)		91	c.
Caja 6-1 30 Ab. y 31 Dic.)		92¼	c.
Caja 6-2 (30 Ab. y 31 Oc.)		92	v.
Caja 7-1 (15 En. y 15 Ju.)		98⅝	v.
Caja 7-2 (15 En. y 15 Ju.)		100	tr.
Caja 8-1 (30 Ju. y 31 Dic.)		101¾	tr.
Caja 8-2 (30 Ju. y 31 Dic.)		101½	tr.
Gar. 6 (30 Ju. y 31 Dic.)		83¼	tr.
Gar. 7 (30 Ju. y 31 Dic.)		86½	tr.
Gar. 8 (30 Ju. y 31 Dic.)		89¼	v.
Hip. 6-2 (31 Ma. y 30 Se.)		93	c.
Hip. 7-2 (31 Ma. y 30 Se.)		100	tr.
Hip. 7-1 (31 Ma. y 30 Se.)		100	tr.
Hip. 8-1 (31 Ma. y 30 Se.		102¾	c.
Hip. 8-2 (31 Ma. y 30 Se.)		102½	tr.
Hip. V (31 Ma. y 30 Se.)		99½	tr.
Municip. Priv. Dic. 8		101½	tr.

TELEGRAMA SOBRE COTIZACION DE METALES

Estaño. — 270 libras esterlinas al contado y 263.15 a plazo.

Cobre Standard. — 97.10 al contado y 98.10 a plazo.

BOLSA DE PRODUCTOS

SANTIAGO

Operaciones efectuadas en la rueda de hoy. — Todos los precios son por quintal métrico, con saco, salvo estipulación contraria.

OFERTAS Y DEMANDAS

Cebada.—Vend. forraj., $ 29 bod. Santiago.

Frej.—Vend. caball., $ 55.50 Ten. N.
Comp., caball., Se., $ 56 Ten. N.
Vend. burr., Se., $ 54 Santiago.
Papas.—Vend. amar., $ 18.75, Sant.
Comp. nuev., $ 20., Dic., bod. Sant.

TRANSACCIONES REGISTRADAS

Frej.—100 qq. milag., $ 54, Ranc.
500 qq. caball., Ag., $ 55.75, Ten. N.

TRANSACCIONES EN RUEDA

200 qq. frej. caba., Se., $ 56 Ten. N.
400 sac. trig. centr., $ 36 s|s., Prov.
200 qq. frej., caball., Se., $ 56 Ten. Nor.

TRIGO CENTRO

Vend., $ 36, s|s, Providencia.

Santiago, 14 de Agosto de 1919.
EL SECRETARIO.

REVISTA SEMANAL

DE LA FERIA DE PRODUCTOS AGRICOLAS DE LARRAIN, OLAVARRIA Y CIA.

Precios pagados por los artículos que a continuación se expresan, en el remate semanal verificado el Martes 12 de Agosto de 1919.

Nota. — Los precios de venta incluyen el envase del artículo.

Arneses para carretelas, con bronces, nuevos, cada uno, a $ 101.

Carbón espino, primera clase, el saco, de 11.20 a 11.40.

Carbón espino, corriente, el saco, de 10 a 10.80.

Carbón espino, regular, el saco, de 9.20 a 9.80.

Carbón espino, revuelto, el saco, de 8 a 8.80.

Carbón blanco, 1.a clase, el saco, de 6 a 6.40.

Carbón blanco, corriente, el saco, de 4.20 a 5.

Carbón blanco, regular, el saco, de 4 a 4.80.

Cebada, los 100 kilos, así:

Del país, forrajera, corriente, de 21.80 a 22.50.

Del país, forrajera, sucia, de 20.50 a 21.20.

Inglesa, delgada, de 19 a 20.

Frangollo, segunda clase, los 100 kilos, de 25 a 26.50.

Frejoles, los 100 kilos, así:

Bayos grandes, nuevos, húmedos, de 51.50 a 53.

Burritos claros, nuevos, corrientes, de 49 a 51.20.

Coscorrones, nuevos, húmedos, de 49 a 50.

Coscorrones, dos años, corrientes, de 48 a 49.50.

Milagros, nuevos, húmedos, de 47.50 a 49.50.

Caballeros, nuevos, húmedos, de 47 a 49.50.

Caballeros, 2 años, corrientes, de 45.50 a 48.50.

Burritos claros, dos años, corrientes, de 46.50 a 48.50.

Bayos, regulares, húmedos, nuevos, revueltos con viejos, de 42 a 47.50.

Coscorrones, 2 años, 2.a clase, de 46 a 47.50.

Burritos, húmedos, de 43 a 47.20.

Mantecas, corrientes, de 44 a 47.

Cristales, nuevos, húmedos, de 46.50 a 47.

Coscorrones, mojados y manchados, de 39 a 44.

Hallados, corrientes, de 42.50 a 43.50.

Milagros, 2 años, corrientes, de 41 a 43.

Frageollet, corrientes, de 37.50 a 38.70.

Milagros, más de 2 años, de 36 a 38.50.

Bayos chicos, nuevos, mojados y manchados, a 36.

Burritos, mojados y azumagados, a 21.

Garbanzos regulares, agorgojados, los 100 kilos, de 39 a 40.

Granzas, los 100 kilos, así:

Triguillo, blanco, 1.a clase, de 24 a 25.

De trigo candeal, sucias, de 15.50 a 15.80.

De trigo candeal, 3.a clase, de 7 a 8.50.

Leña eucaliptus, gruesa, la carga, de $ 28.50 a 30.

Leña álamo, corriente, la carga, de 15.20 a 16.30.

Leña, blanca, regular, la carga, de 8.50 a 8.70.

Leña espino, trozada, el saco, de 3.90 a 4.40.

Leña monte, trozada, el saco, de 2.30 a 3.

Leña álamo, trozada, el saco, de 2 a 2.80.

Maíz, los 100 kilos, así:

Morocho, blanco, revuelto, de 22.80 a 23.40.

Amarillo, corriente, de 21.20 a 22.60.

Colorado, corriente, de 20.20 a 22.

Amarillo, revuelto, de 20.40 a 21.40.

Amarillo, húmedo, de 17.80 a 18.50.

Amarillo, húmedo, de 17.60 a 18.20.

Mantequilla, fresca, 1.a clase, los 46 kilos, así:

Block, Puente Alto, D. T. M., a $ 598.

Block, hacienda Campusano, J. S. S., a 575.

Cajitas, añeja, S. G., a 230.

Paja capotillo, la colisa, de 1.60 a 1.75.

Papas, el saco, así:

Blancas-cazuelas, primera clase, de 17.90 a 18.80.

Amarillas, 1.a clase, de 17.80 a 18.40.

Blancas, 1.a clase, de 17.70 a 18.

Blancas-cazuelas, corrientes, de 17 a 17.50.

Amarillas, corrientes, de 16.80 a 17.40.

Coloradas, corrientes, de 16.60 a 17.20.

Blancas-cazuelas, húmedas, de 15.50 a 16.40.

Amarillas, húmedas, de 14.20 a 16.20.

Blancas, corrientes, de 15 a 15.90.

Semillón, blancas-cazuelas, de 14.50 a 15.20.

Semillón, amarillas, de 14 a 14.80.

Semilla, amarillas, de 8 a 9.80.

Pasto segundo corte, 1.a clase, los 100 kilos, de 10.30 a 10.40.

Pasto segundo corte, corriente, los 100 kilos, de 8.80 a 9.60.

Pasto primer corte, corriente, los 100 kilos, de 7 a 7.20.

Pasto primer corte, húmedo, los 100 kilos, de 5 a 5.80.

Pasto segundo corte, corriente, la colisa, de 3.20 a 3.40.

Quesos, los 46 kilos, cuyas cantidades y clases son las siguientes:

5 Panlahue, A. F. D., con ají, a $ 178.
8 Panlahue, A. F. D., con ají, a 175.
14 Melipilla, G. D., a 160.
12 Islas de Puangui, J. N. V., a 160.
16 Curicó, E. S., a 159.
16 Lo Bustamante, J. J. B., a 159.
2 Cunaco, C. V. O., a 158.50.
17 Hacienda Pichiguao, J. Y. E., a 156.50.
16 Lo Bustamante, J. L. B., a 156.
28 Lo Bustamante, R. B., a 155.
17 La Patagüilla, B. R., a 155.
18 Lo Bustamante, R. B., a 154.50.
36 Lo Bustamante, J. L. B., a 153.
32 El Porvenir, M. O. Hnos., a 151.
11 El Porvenir, M. O. Hnos., a 149.50.
46 Graneros, S. R. P., a 124.
4 Graneros, S. R. P., a 121.50.
19 Hospital, A. S., a 91.
8 Hospital, A. S., a 71.
18 Hospital, A. S., a 9.50.
4 Hospital, A. S., a 5.

Trigo, los 100 kilos, así:

Candeal, corriente, de $ 33.50 a 34.20.

Candeal, sucio, de 31 a 32.

Blanco, delgado y sucio, a 30.

Candeal, degenerado y sucio, a 26.40.

VEGA CENTRAL

PRECIOS DE VENTA DE PRODUCTOS POR MAYOR, TERMINO MEDIO, SEGUN CALIDAD

Acelgas, $ 0.80 a 1.40 doc. atad.
Arvejas, $ 20 a 30 saco.
Alcachofas, $ 50 a 60 ciento.
Apio, ens., $ 0.80 a 1.40 12 matas.
Ajos, $ 0.60 a 2.40 ciento.
Achicoria, $ 3 a 5 ciento.
Berros, $ 0.10 doc. matas.
Betarragas, $ 12 a 30 mil.
Ceb. cab., $ 4 a 14 ciento.
Coliflor, $ 18 a 40 ciento.
Lechugas, $ 3 a 5 ciento.
Membrillos, $ 3.50 a 6 ciento.
Manzanas, $ 0.60 a 1.40 kilo.
Nabos, $ 15 a 20 mil.
Naranjas, $ 2.50 a 5.80 ciento.
Orégano, $ 0.80 a 1.40 doc. atados.
Porrones, $ 15 a 22 mil.
Papas caz., $ 18 a 22 100 kilos.
Papas amar., $ 18 a 22 100 kilos.
Perejil, $ 0.60 a 1 doc. atados.
Pencas, $ 1 a 1.20 ciento.
Repollos, $ 9 a 28 ciento.
Rab. franc., $ 0.10 a 0.15 ciento.
Rábanos, $ 4 a 7 ciento.
Rep. Brusel, $ 12 a 20 sac. har.
Yerb. buena, $ 0.80 a 1.20 doc. atad.
Zanahorias, $ 1.40 a 2.20 ciento.
Zapallos año, de $ 80 a 100 ciento.

Carretas que entraron

De zapallos	4
De lechugas	2
De papas	3
De repollos	13
De rábanos	2
De apio	1
De verduras	6
	31

MATADERO PUBLICO

ENCIERRA DE HOY

Agosto 15.

Ganado mayor	
Bueyes	72
Novillos	101
Vacas	106
En vara	44
	323
Ganado menor	
Corderos	575
Cerdos	410
Terneros	29
	1014

PRECIOS DE LAS CARNES

Agosto 14.

	Clase	Por kilos
Carne buey	1.a	1.36 a 1.40
Id id	2.a	1.25 a 1.35
Id id	3.a	0.80 a 1.20
Id novillo	1.a	1.34 a 1.38
Id id	2.a	1.20 a 1.30
Id id	3.a	0.80 a 1.15
Id vaca	1.a	1.40 a 1.42
Id id	2.a	1.32 a 1.38
Id id	3.a	0.80 a 1.25
Id cordero	1.a	2.20 a 2.40
Id id	2.a	1.90 a 2.10
Id id	3.a	1.20 a 1.80
Id oveja	1.a	a 2.20
Id id	2.a	1.90 a 2.10
Id id	3.a	1.20 a 1.80
Id cabro	1.a	a 1.40
Id id	2.a	1.10 a 1.30
Id id	3.a	0.60 a 1.00
Id cerdo	1.a	1.60 a 1.60
Id id	2.a	1.30 a 1.40
Id id	3.a	1.10 a 1.20
Grasa en rama		1.85 a 2.00
Sebo ovejuno		1.00 a 1.30
Cuer vac mach		2.35 a 2.40
Id hembra		2.40 a 2.50
Id ovejuno		48 a 80

pesos docena.

NOTICIAS VARIAS

LAS PERSPECTIVAS DEL ALGODON EN EL AÑO 1919-1920

Se ha calculado con matemática certeza que en el nuevo año algodonero que principia en 1.o de Agosto de 1919 el mundo necesitará que haya disponible por lo menos 16.500,000 fardos de algodón norteamericano. La capacidad financiera y manufacturera que tenga Europa para manejar y usar la cuota de 8.750,000 fardos que le corresponde en esa cantidad, depende de consideraciones ajenas a las necesidades que realmente tenga. Pero suponiendo que la situación financiera, la producción manufacturera y el tráfico comercial correspondan nuevamente a las cantidades necesitadas, se presenta como problema inmediato e importante el de la indagación de las fuentes de abastecimiento del artículo en cuestión. Son dos estas fuentes: el sobrante que va quedando al fin del año algodonero que fenece, y la cosecha ahora por recoger. Según las perspectivas actuales, el total formado por ambas se aproxima a 17.500,000 fardos.

Al comienzo del año pasado, o sea el 1.o de Agosto de 1918, las cantidades disponibles para el abastecimiento de algodón en Estados Unidos, en fardos, eran las siguientes:

	Fardos
Algodón sobrante de la cosecha anterior	3.890.105
Algodón, cosecha 1918-1919, entonces en perspectiva	11.888.138
	15.778.243
Deduciendo de esto:	
1.o El consumo en las hilanderías de Agosto 1.o de 1918 a Mayo 31 de 1919	4.783.319
2.o La exportación de 1.o de Agosto de 1918 a 31 de Mayo de 1919	4.444.849
	9.228,168
Queda un sobrante disponible el 1.o de Junio de 1919 de	6.550,075

Si el consumo doméstico y la exportación continúan manteniéndose durante Junio y Julio en un promedio igual al de los últimos 3 meses, el balance del año algodonero arrojará en Agosto 1.o un superavit de lo menos 4.500,000 fardos, que unidos a la nueva cosecha calculada en 13.000,000 formarían el total disponible calculado en 17.500,000 fardos o sea 1.000,000 de fardos más de lo que el país y el mundo necesita.

IMPORTANTE ASAMBLEA DE COMERCIANTES EN LA CIUDAD DE CHICAGO

The National Foreing Trade Council (La Junta Nacional de Comercio con el Extranjero), celebró su sexta sesión anual en Chicago durante la última semana de Abril, reuniéndose unos dos mil socios caracterizados de los círculos financieros, fabriles y navieros del país. Tanto la sesión como los debates y conferencias en ella habidos son considerados como los más importantes que jamás hayan tenido lugar en este país. En las discusiones y conferencias respecto del porvenir de los Estados Unidos considerados como el país exportador, el tema que salió más a relucir fué el que sentaba el hecho de la responsabilidad del país para con el resto del mundo es tan grande en tiempo de paz como lo fuera en tiempo de guerra.

Sólo una actitud de desinterés que reconozca las necesidades de otras naciones es lo que puede poner a los Estados Unidos en la anhelada situación que les permita mantener su carácter de potencia mercantil. Tal fué la opinión general de la asamblea. Los comerciantes de la nación no podrán realizar ventas en el extranjero sino estando dispuestos también a efectuar compras en el extranjero y a adquirir, no sólo mercancías sino títulos y valores extranjeros hasta los límites de su capacidad.

El desarrollo de nuestra marina mercante, la extensión de nuestros sistemas de crédito y el ensanche del campo de nuestras operaciones bancarias fueron presentados como factores prácticos de primera necesidad, pero todos los oradores—representantes los más de ellos de los directorios de las mayores corporaciones de América—hicieron hincapié en las reglas éticas que se han de observar si se quiere que un completo éxito favorezca a los Estados Unidos en su nuevo puesto de nación principal en la banca y el comercio del mundo.

Confianza mutua, tacto, perseverancia y estricta adhesión a los más elevados principios del comercio, es lo que se exige a cualquiera que aspire a los mercados extranjeros. Se le dijo al fabricante americano que debe buscar mercados fuera de su país con el mismo empeño con que los busca en los Estados Unidos. Se insistió en la necesidad de entrar y permanecer en contacto con los compradores, y se abogó porque se hicieran campañas de publicidad por medio de avisos para así conseguir primero la distribución y después consumidores.

Hay que estudiar las necesidades del comprador, extranjero y satisfacerlas aunque para ello tenga el fabricante que deshacerse en esfuerzos. Hay que conceder créditos, en atención al estado de cosas tan anómalo en que se encuentra el mundo en la actualidad, y ciertos oradores abogaron porque fueran los Bancos y no los fabricantes los que concedieran estos créditos.

La cooperación del Gobierno en forma de subsidios o de intervención cualquiera, fué declarada inoportuna. Se recomendó calurosamente la implantación de leyes que faciliten el desarrollo del comercio con el extranjero; pero tanto los representantes gubernamentales, como los particulares de los intereses navieros, estuvieron unánimes en declararse en pro de una marina mercante de propiedad particular.

Sociabilidad Obrera

Sociedad La Fraternidad de S. M.— Cítase a los socios a junta general ordinaria para hoy a las 2 de la tarde. Habrá junta con el número que asista.

Centro de Cultura Física e Intelectual Eliseo Reclus.—Un grupo de obreros amantes de la instrucción se ha reunido y han organizado un centro con el título arriba indicado.

El objeto que les guía es fomentar el estudio por medio de conferencias y organizando escursiones de recreo y estudio. Ya se ha organizado varias en los alrededores de la ciudad.

En su última sesión eligió un directorio provisorio que quedó compuesto de las siguientes personas: Carlos A. Sepúlveda, secretario; Diego Villagra, tesorero; Francisco García, Víctor Hernández y Manuel Venegas, comisión de abastecimiento.

El próximo Domingo se llevará a efecto una excursión a Apoquindo, se recomienda a los socios activen la inscripción, porque esta vez se partirá a las 7 de la mañana para volver en las últimas horas de la tarde. Se traerán varias vistas fotográficas.

Unión en Resistencia de Labradores en Madera.— Se pone en conocimiento del gremio y especialmente a los asociados que ha dejado de existir el consocio José Luis Oyaneder, perteneciente al personal de la fábrica El Arte, Avenida de las Quintas N.o 80.

Los funerales se efectuarán hoy a las 8.30 A. M.

El cortejo saldrá del local de ésta sociedad, Avenida Matta 792.

Academia Coreográfica Estrella de Chile.—Hoy se llevará a efecto una matinée extraordinaria a las 4.30 hasta las 8, con un escogido carnet de baile, siendo acompañada por algunos números decanto, declamación, etc.

Cítase a sesión de directorio para hoy a las 3 en punto.

Federación Empleados de Peluquerías.—En sesión celebrada antenoche se tomaron entre otros los siguientes acuerdos:

1.o—Enviar una nota felicitando al jefe de Policía Local doctor Marín, por la energía con que ha procedido en la cuestión de pesas y medidas.

2.o—Aceptar los gastos hechos con motivo de la fiesta verificada el 6 de Julio último.

3.o—Nombrar a los señores Silva, Pareja y Martínez en comisión para llevar a cabo los preparativos preliminares de una fiesta campestre en honor del presidente honorario.

4.o—Dejar pendiente el arrendamiento de un local para secretaría.

5.o—Autorizar al director señor Valenzuela para que siga dando facilidades para emplearse a los federados sin ocupación.

6.o—Comisionar a los señores Silva, Contreras y Martínez para hacer un estudio tendiente a modificar las actuales tarifas que rigen en las peluquerías de Santiago.

Consejo N.o 10 de Electricistas. Local social, San Pablo 1636 altos.—Cítase a la comisión de fiestas para hoy a las 5 de la tarde en el salón social, la comisión quedó formada por los siguientes socios: señores Francisco Célis, Juan L. Santelices, Luis Brom, A. Piza, A. Velozo, Francisco Concha y L. Rodríguez.

En esta sesión se procederá a elegir presidente, secretario y tesorero. Cítase a la junta administrativa para hoy a las 8 de la noche. Se recomienda la asistencia a los directores inasistentes a esta sesión, porque es de importancia.

Se cita junta general para el Domingo 17 del presente, a las 9 de la mañana. Se exige la mayor asistencia y puntualidad en la hora, porque hay asuntos de gran importancia que solucionar.

En la junta general extraordinaria que se efectuó el Miércoles 13, se nombraron delegados a Concepción a los señores M. Aspée y D. Venegas.

Consejo Federal Autónomo N.o 10.— Cítase a reunión a la junta administrativa para hoy Viernes a las 8.30 P. M. Se cita a la comisión fiscalizadora de cuentas, compuesta por los señores Méndez, Cruz, Veloso y Piña.

Se recomienda la asistencia a los tesoreros y delegados de las casas instaladoras.

Federación Femenina de Chile.— Se ruega pagar las cuotas pendientes en Bascuñán Guerrero N.o 542, de 7 a 9 P. M. todos los días.

Consejo Federal N.o 20.—Los obreros metalúrgicos del Consejo Federal N.o 20, se nos dice han estado una semana sin trabajo y después de este tiempo fueron llamados por la dirección de la fábrica para continuar en el trabajo y fueron sorprendidos con la noticia de una rebaja considerable de los salarios.

En la hora presente es por demás aflictiva la situación para ganarse la vida a los obreros, debido a la gran alza de los artículos de consumo.

En vista de esta determinación de la gerencia, han acordado agregarse todos los obreros del Consejo a que pertenecen y no aceptar la proposición de la gerencia mientras no se les deje en mejores condiciones. Con esta misma fecha han mandado a la junta ejecutiva el pliego de peticiones que creen obtendrá buen éxito.

Sociedad de Socorros Mutuos La Fraternal.—El día 12 se inauguró con una hermosa fiesta sportiva, el centro de Cultura Física que esta institución ha fundado y a la que prestaron su desinteresado concurso varios campeones de los centros Ursus y Taliman.

Tanto el match de fondo entre los señores Víctor Dassi y Víctor Cáceres, que resultó un interesante empate, como la academia entre los señores Froilán Rojas y Augusto Mery, merecieron el aplauso de la numerosa concurrencia.

A continuación se efectuó la rifa que había organizada, resultando favorecidos los números siguientes:

N.o 121, estuche con escobillas; 85, diez pesos en dinero; 238, un par aros de perlas; 118, diez pesos en dinero; 223, un prendedor de perla para corbata; 41, veinte pesos en dinero; 206, cadena dorada para señora; 474, diez pesos en dinero; 73, anillo de oro con diamantes para señora; 369, cincuenta pesos en dinero.

Estos premios pueden reclamarse en secretaría el Lunes 18 de 9.30 a 11 P. M., o en San Antonio 346, cualquier día.

Federación Obrera de Chile. Junta Ejecutiva.—Cítase a sesión extraordinaria para hoy a las 9 A. M. a todos los delegados acreditados ante este directorio, por sus respectivos Consejos.

Unión de Modelistas.— Cítase a junta general hoy a las 9.30 A. M. en Libertad N.o 57, para oir una cuenta que darán los ferroviarios y elegir directorio.

Gran beneficio Roberto Salinas Astudillo.—Mañana se llevará a efecto la velada literaria y conferencia en honor y beneficio del artista pintor obrero don Roberto Salinas Astudillo, en el Teatro El Arte que posee la Federación de Zapateros y Aparadoras en calle San Francisco N.o 180.

Las personas que deseen entradas pueden dirigirse al secretario don Miguel Prat Soto en Camilo Henríquez 449. Valor de la entrada general: 40 centavos.

Federación de Obreros de Imprenta.— Cítase a todos los federados a los funerales de los señores Luis Silva y José Paredes que se efectuarán hoy a las diez de la mañana.

Se ruega estén a las 9 de la mañana en la secretaría Eleuterio Ramírez 1357, para de allí salir con el estandarte al punto de las casas mortuorias, uno saldrá de la calle Mondea para juntarse con el que saldrá del Hospital de San Juan de Dios.

Academia de Baile Luis A. Acevedo.—Hoy dos fiestas familiares con repartición de flores, postales y confites a las señoritas asistentes. Matinée a las 4.30 P. M., noche, baile con orquesta.

Mañana Sábado, tertulia en honor de nuestras relaciones.

Federación de Zapateros y Aparadoras.— Se encuentra en huelga el personal de la Fábrica de Calzado de Arturo Rodríguez, situada en San Francisco 1181.

La Federación ha declarado el boicot a dicho industrial.

Sociedad La Democracia.—Hoy se llevarán a efecto dos reuniones extraordinarias: matinée a las 15.30 y baile familiar a las 21.30 horas.

Federación Obrera de Chile.— Consejo Federal N.o 6.—Cítase a una asamblea a todos los trabajadores de la Municipalidad de Santiago para el Viernes 15 del corriente, a las 8 de la noche en el salón social: Rosas 1049.

Liga del Trabajo.— Se cita a los socios para el 17 a las 4.15 P. M. en el Teatro Arturo Prat, para asistir a la conferencia que dictará el honorable diputado por Santiago, don Romualdo Silva Cortés.

Federación Obrera de Chile.—Consejo Federal N.o 24.— Se ha recibido la siguiente carta:

"Señor presidente del Consejo Federal N.o 24 de Carroceros y Mecánicos de Garages.— Presente.— Muy señor nuestro:

Acusamos recibo de su nota fecha 14 del pasado, la cual por las declaraciones manifestadas la hemos acogido favorablemente.

La dirección de este garage se complace en declarar que siempre ha estado atenta a las necesidades del personal de operarios y empleados. Ha establecido la jornada de 48 horas semanales con Sábado inglés, da fiel cumplimiento a la ley de accidentes del trabajo, en la forma de integrar el honorario total de que goza el operario víctima de algún accidente y muchas otras mejoras que es obvio manifestar.

Sin otro particular esta dirección estará siempre dispuesta a conceder todas aquellas mejoras que no perjudiquen en forma grave nuestros intereses y confiados que los obreros sabrán también cumplir con sus obligaciones.

Somos de Uds. attos. y SS. SS.—American Garage, Holmgren Hnos y Cía."

—Cítase a junta general para hoy a las 7.30 de la tarde.

Se ruega a todos los mecánicos de garages firmar los registros y también a don Carlos Guerrero y a don Maximiliano Guerrero levantar los cargos que le hace la Asamblea.

Local: Santo Domingo 2839.

Federación de Zapateros.—El personal de Laborde Hnos. tomó los siguientes acuerdos:

1.o Considerando que la organización obrera es necesaria, acordamos ingresar nuevamente a la Federación.

2.o Prestar la fuerza moral y material para obtener el pronto despacho del Gobierno que se prohiba la exportación de los cueros.

3.o Respetar todos los acuerdos de la Federación.

4.o Protestar de la actitud del industrial por no reconocer el derecho de asociación.

5.o Citar para hoy, obligatorio, a los cortadores de cueros, a las 10 horas de la mañana.

El valor de la educación.— Tal es el título de la interesante conferencia que dictará mañana Sábado a las 9 P. M. en el Teatro El Arte, San Francisco 180, don Carlos Valdivia Castro.

Sociedad Federal de Curtidores.— Cítase a junta general ordinaria para hoy a las 20 horas.

Local: Nuble 1003.

Casa del Pueblo. Eyzaguirre 718.— El próximo Sábado se efectuará el ateneo semanal que lleva a efecto esta institución.

La conferencia estará a cargo del estudiante de ingeniería señor Laín Díez, que versará sobre el Sindicalismo Francés, Confederación general del Trabajo.

Centro Moisés Castillo de la Unión Nacional.—El Sábado 16 a las 8.30 P. M. habrá junta general con el objeto de tratar sobre el cambio de local y de otros asuntos muy impotrantes que hay pendientes por no haberse conseguido número suficiente para sesionar.

Federación Obrera de Chile. Consejo N.o 3. de Hojalateros y Gasfiters.— En sesión de junta general del Domingo 10 se acordó aceptar a los siguientes aspirantes:

Julio Escárate, Anselmo Mardones, Alfonso Huerta y Enrique Aguilar Díaz.

Se acordó nombrar doctor del Consejo y para la atención de las familias de los federados, al doctor don Pedro Fajardo, para el barrio Sur Oriente y al doctor don Luis Jiménez para el barrio Norte Oriente.

Federación Obrera de Chile. Consejo Federal N.o 4. Molineros.— Cítase a junta general extraordinaria para hoy a las 8.30 P. M.

Al Comercio

TENEMOS EL AGRADO DE COMUNICAR A NUESTRA CLIENTELA QUE, DESDE ESTA FECHA, NOS HEMOS HECHO CARGO DE LA

FABRICA DE TEJIDOS DE PUNTO
de G. Corradi & Cía.

CALLE ANDES N.o 3710

NUESTRA FABRICA ESTA EN PLENA PRODUCCION Y TENDREMOS EL MAYOR AGRADO EN ATENDER LAS ORDENES QUE SE NOS ENVIEN.

Toda correspondencia deberá ser dirigida a casilla N.o 2-D.

E. PERREAU & CIA.

Ferrocarril Eléctrico de Santiago a San Bernardo

AVISO AL PUBLICO

Desde esta fecha queda restablecida la venta de abonos a 30 viajes, para el público, estudiantes y militares.

Quedan igualmente vigentes los pases libres que la Empresa tenía concedidos.

Desde el Viernes 15 de Agosto se restablecerá el servicio hasta la Alameda de los tranvías del servicio local, los que llegarán sólo a Lo Ovalle, hasta el 1.o de Septiembre, fecha en que pasarán a La Cisterna, conforme al itinerario que se publicará oportunamente.

Saldrán de Alameda a las 5 y 35 minutos después de cada hora, desde las 7.5 A. M. hasta las 8.35 P. M. y de Lo Ovalle a los 20 y 50 minutos de cada hora, desde las 6.20 hasta las 7.50 P. M.

El servicio diurno de Alameda a San Bernardo continuará como hoy día, hasta el 1.o de Septiembre, fecha en que se restablecerá el servicio cada media hora, a fin de efectuar en este tiempo algunos de los trabajos ordenados por el Supremo Gobierno.

La tarifa del servicio nocturno será desde esta fecha la misma del servicio diurno, y en este servicio se admitirán los abonos como en el diurno.

LA EMPRESA.

Santiago, 13 de Agosto de 1919. 6056-h-15

HACENDADOS

— OFRECEMOS —

Maíz especial para Silos.
Trébol perenne purificado en el Establecimiento de don Florencio Larraín.

Larraín Olavarría & Co,
HUERFANOS N.o 1138
Casilla N.o 913

EL DEPARTAMENTO DE AVISOS
Atiende de las 9 hs. a las 22 hs (Hora antigua: 9 A. M. a 10 P. M.)
TELEFONO INGLES 3113

AVISOS ECONOMICOS

Descuentos: De 5 a 10 publicaciones, 5%. — De 11 a 20, 10%. — DE 21 a 30, 15%

TARIFA
AVISOS ECONOMIC
Cada palabra (mínimum
palabras por aviso). . .

— GRAN —
BARATURA
— EN —
SEDERIAS

GALERIA de MODAS

HUERFANOS 1059 — Local EX-CASA PRA

Desde Mañana Sábado

pondremos a la venta un completo surtido en GABARDINAS y TRICOTINAS en

Colores de la más alta Novedad a Precios fuera de toda competencia

PRECIO EXCEPCIONAL
Cachemira y Charmeuse de Seda doble ancho a
$ 19 metro

ROPA BLANCA

GALLERSTEIN Hnos.

AVISOS ECONOMICOS

NUEVOS

DEPARTAMENTO CUATRO HAbitaciones, anexos, arriendo. San Martín 633.

VENDO CASA QUINTA, DOS PIsos, garage, barrio Providencia. San Martín 633. 6130-15-h

EMBALSAMO PAJAROS Y ANImales. Curto y transformo pieles. Olivos 950. 6129-17-h

VINO AÑEJO DE LA VIÑA SAN Agustín. Itata. Absolutamente puro, de 5 años. Especial para misas, enfermos, tónicos y usos medicinales. Depósito de la Viña: Puente 832, frente al Mercado. 6128-15-h

NECESITO BUENAS PREPARAdoras en sombreros de señoras. Echaurren 65. 6127-15-h

POLVOS ITALO - BELGA, PROximamente; no olvidar este nombre las dueñas de casa. 6125-17-h

SE VENDE MEDIO AMOBLADO de salón, un cajón de piano y un sofá vestíbulo. Santa Elvira 399. Entre Carmen y Tocornal. Carros 13. 6124-17-h

PINTURAS, ACEITE, AGUArrás, papeles pintados. Mercería Suiza. Santa Rosa 492. 6134-16-h

REMATE PUBLICO DE MENAJE de casa, Maestranza 820. Para mañana Sábado a las 2 P. M. Por cambio de residencia de don **Domingo Bravo.** Hay: **Salón:** medio amoblado estilo inglés, tapiz felpa, alfombra centro, boules con espejos, consolas, cuadros, mesas centro, gramófono con discos, etc. **Dormitorio:** catre bronce, colchones, roperos, cómodas, peinadores, veladores, juego lavatorio, ropa de cama, mesa para enfermo, etc., etc. **Comedor:** aparador estilo inglés, trinches, mesa comedor corredera, silla respaldar alto, platos, cuchillería, loza surtida, cristalería, arcuzas, cuadros, etc., etc. **Varios:** venderé un lote de joyas, anillos oro para señoras, reloj pulsera, pendientes, rositas con brillantes, anillos rubíes, y muchas otras alhajas. Además batería de cocina, plantas, sillas Viena, y muchos útiles de casa. Eleodoro Estay, Martillero Público. Ordenes para remates, Oficina San Diego 106. Nota. Se arrienda la casa, Maestranza 820. Cánon mensual 150 pesos. 6115-h-15

Los casimires de la Sastrería Guttman
sólo se liquidan en
PUENTE 504, CASA SANTIAGO

En las buenas Farmacias y Droguerías de todo el país pida Ud.

YODOSALINA

De VETTOR PISANI, de Nápoles (Italia)

LA YODOSALINA

ES EL UNICO ALCALINO YODADO PRIVADO DE CLORO. LOS MEDICOS MAS EMINENTES DEL PAIS Y DEL EXTRANJERO ORDENAN

YODOSALINA

ESTA SAL YODADA ES EL PREPARADO MAS SEGURO E INOFENSIVO QUE PUEDA USARSE, DEPURA LA SANGRE, REFRESCA EL CUERPO Y HERMOSEA LA PIEL, USANDOLA DIARIAMENTE PREVIENE LA SEQUEDAD DEL VIENTRE, LAS INFLAMACIONES ORGANICAS, LOS CALCULOS, LA APOPLEGIA Y LAS CONGESTIONES CEREBRALES.

UNICO CONCESIONARIO PARA CHILE, PERU Y BOLIVIA DEL ESTABLECIMIENTO QUIMICO DE VETTOR PISANI DE (ITALIA).

ANTONIO PETRIZZIO

SE NECESITAN MALETEROS competentes en maletas y maletines, con buenas recomendaciones. Dirigirse: Luis Saip, Concepción. 17-h

TAQUIGRAFIA PILINAN. TAQUIgrafo del Congreso y profesor, da clases particulares. Huérfanos 2651. 6135-19-h

BLANQUEOS: CAL, ALQUITRAN, paja picada, yeso, cemento Melón. Mercería Suiza. 6134-15-h

VENDO MAQUINA FOTOGRAFIca Vest Pocket Kodak, lente anastigmático F 7,7. Da hasta tamaño postal. Nataniel 247. 6133-17-h

VENDO MI CASA, TODAS COMOdidades, tiene deuda hipotecaria. Tratar en la misma: San Isidro 474. 6132-18-h

FARMACIA INSTALADA EN 1883 vendo por ausentarme. Datos: J. H. A. Casilla 1835. 6131-15-h

GRAN OCASION: AUTO TURISmo Ford, único en su forma y construcción. Verlo a toda hora: Riquelme N.o 361. 6140-17-h

Mme. TIRAFERRI. CONFECCIOnase trajes. Córtase moldes. Enséñase corte. Agustinas 1057. 6139-19-h

CONTABILIDAD ENSEÑO EN un mes. Profesor Villarroel. Correo 6. 6136-29-h

OCUPACIONES

SE NECESITAN EMPLEADOS

MAESTROS PASTELEROS y Dulceros chilenos, competentes con buen sueldo y comida, necesítanse en Valparaíso. Dirigirse Casilla No. 4385, Valparaíso. 21-H

OPERARIOS. LOS QUE DESEEN ocuparse en reparaciones de caminos encontrarán trabajo en Avenida Providencia, esquina Manuel Montt; camino a Colina esquina Lo Negrete; San Pablo esquina Lourdes; camino de Los Pajaritos esquina de El Blanqueado; y Santa Rosa esquina San Joaquín, donde encontrarán quien los reciba. 15-H

COCINERA NECESITO, PARA poca familia. Miraflores 170. 6090-H-15

MAYORDOMO CON BUENAS REcomendaciones y que entienda muy bien trabajos de campo y de agricultura, se necesita. Moneda 1310. 6101-15-H

ARRENDAMIENTOS

MAPOCHO 852, 848; ARRIENdanse. Moneda 2347. 6099-H-15

ARRIENDO PARA EL 1.o DE Septiembre el local Matucana 9 al 11 actualmente ocupado por la Agencia "El Ferrocarril". Tratar: Riquelme 280. 6036-16-h

MEDICINA

¡GONORREAS! .. ¡BLENORRAgias! Tratamiento infalible que sana radicalmente en pocos días, aún crónicas. Consultas profesionales absolutamente gratis, personalmente. Botica San Pablo, esq. Libertad. 4-I

Bodegas Hda. Chacabuco N.os 1 y 2

Tienen constantemente frutos del país y abarrotes en general. Carbón y leña de toda clase, por grandes y pequeñas partidas, precios módicos y con reparto a domicilio.

PASTO DE ACONCAGUA, tercer corte.

Avenidas Independencia 618 y Delicias 3482. — Teléfonos Inglés 1769 Central y 122 Estación.—Casilla 1909. 6116-H-15

Joyería y Relojería
SAN ANTONIO 30
D. MELLA M.

13.o Sorteo, favorecido N.o 44, perteneciente al señor Rafael Vergara. 6113-H-15

PROPIEDADES

VENDO CASA-QUINTA FRUTAL de 4,860 metros o arriendo por contrato de 2 a 3 años, San Bernardo Urmeneta esquina de Balmaceda. Tratar: Santiago, San Francisco 698. 6066-h-20.

PENSIONES

BUENA PIEZA Y PENSION Huérfanos 2815. 6030-h-15

HOTEL ASTOR, 21 MAYO 843. Piezas y pensión, precios módicos. 5824-15-h.

CASA FAMILIA RESPETABLE, recibe pensionistas con o sin pieza. Catedral 1557. 16-H

PROPUESTAS

PROPUESTAS. — EL COMANDO de la II División pide propuestas para la provisión de pasta amarilla para calzado, las que se abrirán en dicho comando el 16 del presente, a las 3 P. M. Bases en la Intendencia respectiva. 16-H

COMERCIO E INDUSTRIA

AGUARRAS PARA PINTURAS $ 55 cajón, aceite $ 45 tarro. Ordenes, Casilla 3836. 6095-H-15

VENDO ZINC BLANCO, ACANAlado; una puerta de calle, nueva. Independencia 1551. x-6100-18-H

ENJUNCO, COMPONGO SILLAS americanas y nacionales, domicilio. Escríbame León Prado 485. x-6102-15-H

SEMILLAS, FLORES, HORTAlizas, 20 centavos paquete a comerciantes descuento, atiéndense pedidos de provincias. Valenzuela, Mercado Central, interior 162. 6068-15-h.

VENDO GRAN LOTE FIERRO escuchas, planchas, columna. doble T, puertas, bóvedas, rejas. Av. Concepción 85, Providencia. 6079-15-h.

CAL, CEMENTO YESO, GREDA, fofo, tierras de colores. Ladrillos refractarios y tejas. Libertad 25. 6031-h-18

PAPELERIAS

"LA MODA" 89.— SAN DIEGO— 89. Recibió un bonito surtido de papeles pintados finos y baratos. 6011-31-H

CARRUAJES CABALLOS

AUTOMOVIL "COLE 8" ABIERto, 7 asientos, en perfecto estado, dos ruedas repuesto. Vendo de ocasión. T. G. Rodríguez, Vergara No. 490. 6096-H-17

AUTOMOVIL N. A. G. LANDAUlet, siete asientos, motor en buen estado, se vende de ocasión. Verlo y tratar: Riquelme 340. x-6077-20-h.

COMPRA-VENTA

CENTRIFUGA SECADORA, NEcesítase, 60, 70 centímetros diámetro. Casilla 4256, Valparaíso. 18-H

PERRITOS BLANCOS CRESPOS, finísimos, véndense baratos. Baquedano 658. 6060-h-15.

VENDO TRES ESPEJOS GRANdes. Recoleta 530.

VENDO JUEGO DORMITORIO tres cuerpos, con incrustaciones de bronce. Recoleta 530.

VENDO UN AUTO DODGE, UN Maxwel, y un Overland. Recoleta 530.

POR CONCLUSION DE NEGOCIO Realizo juegos dormitorios estilo inglés con mármoles y espejos. Recoleta 530.

VENDO DOS CATRES BRONCE nuevos. Recoleta 530.

VENDO MAQUINAS GASIFICAdoras. Recoleta 530.

VENDO LAMPARAS DE GAS. Recoleta 530.

VENDO CATRECITOS 2 RUEDAS Brock y una caja carretela. Recoleta 530. 6021-h-16

COMPRO TODA JOYA CON BRIllantes grandes o chicos. Estado 56. 19-H

COMPRO ORO DE MINAS, LAVAdero, monedas, medallas, chafalonía. Estado 56. 19-H

COMPRO OBJETOS ANTIGUOS de plata, lo que sea. Estado 56. 5976-19-H

¡OJO! TARTARO COMPRO PAgando al contado el más alto precio. Mosqueto 419. Casilla 2702. Santiago. 5945-i-7

LA PRECISA: COMPRA - VENTA muebles, menajes, objetos varios. Rosas 2625. 5634-29-H

SE VENDE UN TAQUIMETRO Krauss y varios útiles de ingeniero. Moneda 2220. 29-H

PESOS, CUATROS Y CHAUCHAS del 0.5, compro. San Antonio 18. 5667-H-16

INSTRUCCION

EL INSTITUTO MERCANTIL es el primero en Chile, en su género, según la Estadística Oficial. Bandera 287. 1.o-I

VARIOS

EXTRAVIO DE TITULO. — HAbiéndose extraviado el título No. 42 del señor Guillermo Vicuña V., por diez acciones de la Compañía de Seguros La Unión Nacional queda nulo, por haberse dado aviso a la Compañía. 6091-H-16

ESTABLO CENTRAL ACREDITAdo, vacas de primera clase vende Arturo Ramírez, Morandé 291. 6094-H-15

HABIENDOSE EXTRAVIADO EL certificado a un año plazo No. 4277 por $ 904.50 de la Caja de Ahorros de Santiago, oficina Central a la orden de Carlos Vega, queda nulo y sin valor por haberse dado el aviso correspondiente. 6108-16-H

HABIENDONOS HECHO CARGO del negocio de Santa Inés, Nos, de José Barba, no respondemos por ninguna cuenta después tres días. **—Kuljis y Roki.** 6103-16-H

MUNICIPALIDAD DE SANTIAgo. Patentes de Bebidas Alcohólicas.— De orden de la Alcaldía se verificará un remate de Patentes de Bebidas Alcohólicas, el día 20 del presente, a las 4 P. M. Los depósitos pueden hacerse desde luego en la Tesorería Municipal, para tener opción al remate, el que tendrá lugar ante la Honorable Junta de Alcaldes y el Notario Municipal, en esta Tesorería.—**El Tesorero Municipal.**— Santiago, 2 de Agosto de 1919. 17-H

TERNOS CASIMIRES INGLESES entrega pagándolos mensualmente. "Cooperative Sastrería". Agustinas 877. 3-I

PARA LOS FINES DEL CASO, avisamos al público que hemos hecho transferencia a la American La France Fire Engine Company, de Elmira, EE. UU. de las marcas "Alert", "Babcock" y "Champión", para extinguidores de incendios.—Spencer & Waters. 19-H

JUDICIALES

NOTIFICACION.— ANTE ESTE SEgundo Juzgado de Letras se ha presentado don Juan Barnett en el expediente N.o 2935, en su calidad de comunero de intereses mineros en Lomas Bayas, pidiendo nuevo día para la reunión general con los herederos de don Jorge B. Barnett, a saber: doña Rosa Cortés viuda de Barnett; doña Blanca Barnett Cortés; doña Rosa Barnett, representada por su curador don Carlos Nieto; don Jorge 2.o Barnett; doña Elena Barnett, representada por su marido don Santiago Zanetta, quienes han cedido los derechos hereditarios de los padres a don Maximiliano Canessa.—En esta reunión se acordará lo conveniente sobre una negociación del grupo minero de £ 40,000 acerca de lo gastado en las pertenencias con un saldo ascendente a $ 124,572.09, a favor de don Juan Barnett, hasta el 30 de Noviembre de 1918, fuera de intereses y comisiones bancarias, y de los demás puntos que se considere útil resolver. Se celebrará con los que concurran, notificándose a los inasistentes las resoluciones que se adopten, y haciéndose todas las notificaciones por avisos que se publicarán tres veces durante el plazo de quince días en un diario de Antofagasta, Santiago, Valparaíso, Limache, y San Felipe, y además por edictos durante quince días, que se fijarán en las notarías de Minas de esos departamentos.—Este Juzgado decretó: "Antofagasta, 18 de Julio de 1919. Como se pide y se señala el treinta de Agosto próximo a las tres de la tarde.— C. Muñoz Freire.— Proveído por el señor Juez Letrado del Primer Juzgado subrogado legalmente.— Aliro Pargas. —Lo que se inserta para los fines consiguientes.—Antofagasta, 21 de Julio de 1919.—(Firmado).— José Maza, secretario." 6088-H-14

MADERAS EN BRUTO Y ELABORAD
a los precios más bajos de plaza, vende Soc. "Fábrica Mor
CIENFUEGOS & LAGOS
ESPERANZA 77. — TELEFONO INGLES 184, EST.

NOTIFICACION.— ANTE EL SEGUNdo Juzgado de Letras, se ha presentado don Juan Barnett, en el expediente N.o 2035 sobre reunión de comuneros de Lomas Bayas, pidiendo se le den avisos complementarios para notificar mediante su publicación en LA NACION de Santiago, a doña Emma Barnett de Nieto, representada por su marido don J. Rafael Nieto, la comparencia a una junta en que se acordará lo conveniente, sobre un proyecto de negociación del grupo minero en cuarenta mil libras esterlinas; acerca de lo gastado en esas pertenencias, con un saldo ascendente a $ 124,572.09, a favor de don Juan Barnett, fuera de intereses, comisiones bancarias, hasta el 30 de Noviembre de 1918, y de los demás puntos que se considere útil resolver, celebrándose con los que concurran y notificándose a los inasistentes las resoluciones que se dicten, por avisos que se publicarán durante tres veces en el plazo de quince días.— El Juzgado decretó: Antofagasta, siete de Agosto de mil novecientos diecinueve.— Como se pide. —Salas B.—José Maza.—Se da este aviso en cumplimiento de lo ordenado.— Antofagasta, Agosto siete de mil novecientos diecinueve.—José Maza. 6138-16-h

QUIEBRA VISANI v. DE TARSETTI —Por resolución de fecha 2 de Mayo del presente año, del señor Juez del 5.o Juzgado Civil, a solicitud de Otto y Cía., se ha extendido la declaración de quiebra al socio don Abelardo Robledo de la Sociedad "Bar Tarsetti y Cía.,—**El Secretario.** 6008-3-I

EXTRACTO.—POR ESCRITU
gada hoy ante mí, los seño
Espíldora, José Gutiérrez y
ditario, disolvieron la socie
mandita simple "Espíldora,
Compañía", formada ante el
Mariano Melo el 5 de Ener
quedando el activo y pasivo
la sociedad "José Gutiérrez
ñía", formada hoy ante mí
Agosto 9 de 1919.—Luis Cousi
tario.

EXTRACTO.—POR ESCRITU
gada hoy ante mí, los seño
Espíldora y José Gutiérrez
sociedad comercial colectiv
dicarse al negocio de Casa d
compraventa de mercaderías
mente continuar el giro h
go del activo y pasivo de la
sociedad "Espíldora, Gutiérr
pañía". La razón social es
rrez y Cía." que podrán usa
mo administradores. El capi
quinientos mil pesos, aporta
por los socios. La sociedad
años, contados desde el prim
último y tendrá su domici
ciudad.—Santiago, Agosto 9
Luis Cousiño T., Notario.

CONCURSO HERMINIA CU
del Canto.—Por resolución
cha, expedida por el señor Ju
cer Juzgado Civil, don Alej
zalida, se ha declarado en c
luntario a doña Herminia Cu
Canto. Se nombró síndico p
don Enrique O. Barboza y
la primera junta de heredero
de Septiembre próximo, a las
Santiago, Agosto 11 de 1919
mán, secretario.

MADERAS BARATA
MATUCANA 1161 JOSE AGUI
POSTES REDONDOS, CEMENTOS Y CALES

Sierra Huincha con motor eléctric
para cortar maderas, se vende de ocasión, en
SAN FRANCISCO 264

El papel de la Cal en el Organism

TRICALCIN

Se sabe que las sales de cal desempeñan en el organis
papel de los más importantes, con tal que dichas sales as
a otras substancias, sean convenientemente elegidas y dosific

LA TRICALCINE es por consiguiente el producto más
cado para la **recalcificación** de un organismo agotado.

Compuesta de sales tribasicas, **LA TRICALCINE** es el
camento que el médico os recomendará en los estados Tub
sos, Anémicos o convalescientes, pues gracia a su composic
devolverá muy pronto la dosis de cal necesaria para gozar d
buena constitución.

En **LA TUBERCULOSIS** aún del tercer grado, es donde la
CALCINE obra con beneficiosa acción, logrando a veces resu
que no se obtuvieron con otros específicos.

En la **Diabete, caries dentarias,** en las **anemias** aún las más
fundas, la **neurastenia,** la **Tos de cualquier origen que sea,**
época del **embarazo,** en resumen, en todas las afecciones qu
ducen las pérdidas de cal es donde la **TRICALCINE** cons
también el agente **recalcificante** por excelencia.

LA TRICALCINE, elaborada por el Laboratorio de los
ductos Scientia" de París, es universalmente conocida y se
en venta en todas las farmacias y buenas droguerías bajo tre
mas:

TRICALCINE pura en polvo (frascos).
TRICALCINE en comprimidos (cajas).
TRICALCINE en obleas pura (cajas).

Según el caso, el médico podrá también prescribir, **LA**
CALCINE asociada a la Adrenalina o al Metilarsinato de sos
eso existe también y en obleas solamente:

TRICALCINE (obleas) **METILARSINADA** para los cas
decaimiento físico muy acentuado.

TRICALCINE (obleas) **ADRENALINADA** para los casos d
berculosis pulmonar muy avanzada, neurastenia o Diabete.

LA CASA ARDITI (Agustinas 814), es la única Depositari
ra Chile de la **TRICALCINE** en todas sus formas. Para
falsificaciones, se ruega a los compradores exigir siempre fr
o cajas de **TRICALCINE** con la etiqueta de garantía que

Unico Concesionario para Chile

Alex Arditi Santiago (Chile)

FOLLETIN 9

ESTRAZILLA

POR J. ORTEGA MUNILLA

V

Lecciones de vida

También se asustó Cayetano; pensó que había hecho o dicho algo inconveniente, y echó a correr hacia la calle del Grafal, que estaba obscura y solitaria. Allí se dejó caer al suelo. Las fuerzas le abandonaban, latían sus sienes con violencia, sentía en sus entrañas el frío de la muerte, llenábasele la boca de acidez, y ante sus ojos desfilaban medrosos fantasmas. Quiso levantarse. No le fué posible. Parecíale que una garra dura le apretaba la garganta y le zarandeaba violentamente, como un niño rabioso zarandea un muñeco. Era el hambre que jugaba con él. Diríase que el fiero monstruo, todo dientes y uñas, teniendo ya asegurada su víctima, se entretenía atormentándola. Un espasmo helado corrió por los nervios del niño.

—¡Ahora voy a morir!— pensó.

Y este pensamiento fué la última vibración de vida en aquel ser extenuado. Cayó sobre él la lluvia como sobre un cadáver; un perro que se aproximó, olfateándole, escapó con el pelo erizado, y lanzó lúgubre aullido. Transcurrieron muchas horas, transcurrió la noche.

Cuando vino la luz del nuevo día, se abrió con estruendo la puerta ante la que Cayetano estaba tendido y un hombre salió bostezando, como quien acaba de interrumpir el sueño.

—¿Qué es esto?—gritó, al tropezar con el cuerpo del muchacho.—¡Eh, chiquillo! ¿Qué te pasa? ¿Estás malo?

Cayetano resucitó; a lo menos, él se creyó que resucitaba, porque entre el despertar de sus sentidos en aquella mañana fría y luminosa, y el último estertor de su desvanecimiento en la lobreguez de la noche helada y húmeda, debían mediar las eternidades de la muerte. Con dificultad se incorporó, y tiritando miró a quien le hablaba.

—¿Has pasado aquí la noche?... ¡Anda ya, holgazán!

Tardaba Cayetano en dar respuesta y, cuadrado ante su interlocutor, le miraba con rostro estúpido, los ojos muy abiertos, los labios temblando.

—¡Ea, sinvergüenza! — exclamó por fin el hombre, cansado de esperar que el chico contestara o se fuera.— ¡Ya estás tomando el tole!

Acompañó estas palabras de un gesto, detrás del cual iba a venir la bofetada.

Entonces, Cayetano, echó a andar con pasos inciertos y desiguales, las articulaciones doloridas, la mirada en el suelo.

—No me he muerto—pensó—vivo, sigo vivo. Me insultan, me amenazan... Sí, estoy vivo, no hay duda.

¡Cosa extraña! Cuando hubo caminado unos minutos sintió que le animaba una nueva fuerza, y que del fondo de sus entrañas surgía el vigor. Las nubes se habían disipado, el sol relucía en lo alto, y al débil calor de sus rayos se desentumecía el cuerpo del hambriento. Con este singular renacer de sus energías, tornaba a su alma la serenidad. El instinto de conservación, el deseo de vivir dió a su cerebro toda la lucidez necesaria para resolver el grave problema.

—Ahora—se dijo— voy a comer. No sé donde, ni qué; pero voy a comer.

Estaba seguro de ello, sin que le hubiera sido posible explicar en qué se fundaba aquella certeza.

Al pasar frente a una taberna de la calle de Toledo, vió que le llamaba un hombre de corta estatura, grueso, que vestía una zamarra despellejada, y cubría su cabeza con viejo sombrero de alas caídas.

—¡Chico!—le gritó.— Ven acá.

—¿Es a mí a quien llama usted?— dijo Cayetano.

—Sí, hombre, a tí te llamo. ¿Quiéres llevarme estas jaulas y este saco a la Plaza de la Paja? Iremos en un decir Jesús, y te daré una propineja.

—Vamos allá.

—Pues carga con la jaula. Ten cuidado. No vayas a dejarla caer y me mates la alegría del mundo, que va dentro.

Miró Cayetano aquella alegría que iba entre las cañas del jaulón, y vió que no era sino un par de docenas de jilgueros que saltaban piando.

—Con la otra mano coge el talego. También es cosa delicada.

Echaron a andar. El hombre de la zamarra iba canturreando, y de rato en rato chupaba un cigarrillo cuyo humo le salía por las narices. También iba él cargado; llevaba al hombro una espuerta grande y un haz de recias varas de fresno sujetas con una cuerda.

Llegado que hubieron al término de su viaje, dijo:

—Bien pronto te has ganado el almuerzo; toma estos dos cuartos. Si vuelves a medio día y me ayudas a llevar a casa estos trastos, también tendrás tu por qué. Si no estoy yo, espérame. Estará una niña que es mi hija. No tienes más que preguntar por el puesto del señor Pepe, el **Tragamirlos,** por mal nombre. ¿Te acordarás?

—Sí, señor. Volveré luego. Muchas gracias.

—¿Tú eres de Madrid?

—Aquí he nacido.

—Paisanos somos, yo también soy **gato.**

Mientras hablaba, iba colocando sobre unas tablas los diversos heterogéneos artículos que constituían su comercio. Aquí puso la jaula de los jilgueros, más allá el haz de varas. Sacó del talego hasta seis u ocho galápagos, que, al sentirse en tierra firme y recibir la caricia del sol, comenzaron a menearse sacando tímidamente la cabeza y las patas. En la espuerta traía el señor Pepe y expuso también a la curiosidad pública, unas cuantas ratoneras de alambre por él mismo fabricadas, un cachorro perdiguero cuyas recias manos torpes y blandas y cuyas anchas orejas que le llegaban al hocico, eran prendas seguras de la limpieza de su sangre cazadora. Asimismo dejó delicadamente sobre un cajón vacío, que cerca estaba, otra jaula pequeña que encerraba un arrendajo de plumas cenicientas y largo pico negro.

El señor Pepe, el **Tragamirlos,** había ya trabado coloquio con sus cofrades, los otros vendedores de animalejos. El gran mercado de bichos se hallaba en la plenitud de su animación. La extensa área hallábase totalmente llena de jaulas. Vendíanse allí gatos, perros, canarios, jilgueros, verderones, mirlos, calandrias, loros, cotorras, que cantaban, piaban, maullaban, ladraban y hacían pensar cuán desagradable sería el viaje del padre Noé en el arca santa, donde se salvó del diluvio el ser humano con sus hermanos menores. Vendíanse también monos, hurones, galápagos, erizos, palomas, tórtolas y otros muchos representantes de la infinita escala zoológica, para todos los cuales había compradores, aunque no fuese evidente la utilidad de algunos de ellos en el placer o en el servicio del Rey de la creación.

Más que de mirar la curiosa muchedumbre de enjaulados animalitos, sentía Cayetano la urgente necesidad de comer, y así, despidiéndose con toda cortesía del pajaritero, se dirigió a uno de los puestos de pan que allí cerca se descubrían. Compró un panecillo, y tirándole un ansioso bocado, a un tiempo sintió el regocijo bestial del estómago y la humedad de unas lágrimas que fluían de sus párpados.

VI

La veterana

La banda de pilluelos jugaba al marro en la triste pradera del Canal, una pradera que no tiene yerba y un canal que no tiene agua, pero el juego les cansó pronto y se desparramaron en todas direcciones. Aquel paraje solitario servía no ya sólo de punto de reunión, sino de campamento y albergue a la turba andariega de la infantil picaresca. Las ruinas de un antiguo almacén abandonado habían sido elegidas para
de noche y descansar y d
en el día, por unas cuant
nas de muchachos vagab
desgarrados, cuya edad
entre los 7 y los 18 años. D
do en cuando ausentában
horas, días o temporadas
nos o todos. Era que ma
a Madrid a buscar que co
los mil oficios sin benefic
miseria. De pronto apare
de ellos, más tarde un gr
dos o tres, luego otro gru
y venían según su gusto
cesidad, sin que tuviesen
fijas para reunirse o disp
Allí charlaban, se recreab
ñían. Tal vez la canción e
rrumpida por el grito o e
Ora sonaban alegres car
ora bofetadas y voces colér
juvenil tropa tenía las cos
nómadas y peleadoras de
bilas marroquíes, con rasgo
tribus de monos que hab
bosques vírgenes del Nue
do. La indiferencia y el
de la sociedad les había
la desnudez les había uni
el hambre les llevaba de
ra allá como a las espec
gicas emigradoras. Cada
aquellos hombrecitos repre
un drama familiar, o una
za; eran los engendros d
aventurero, aquellos de q
jo el poeta que, "cuando
sus madres estaban ause
sechos de vida, excesos de
ducción humana que n
estima en el mercado